新京日日新聞 夕刊 四月九日
本紙定價 一部五錢 一ヶ月壹圓五拾錢 廣告料金 普通一行壹圓五拾錢 特別一行貳圓五拾錢
發行所 新京永樂町四ノ一 新京日日新聞社 電話 編輯局專用(3)三二二五 營業局專用(3)三二〇〇
發行人 松本榮 編輯人 河忠勇 印刷人 永越內之介

よい酒 うまい酒 鳳凰 ホーオー

在滿獨・墺三百名 全部合邦に贊成

渤海灣上人民投票終る

ドイツ總統ヒトラー氏が大ゲルマン主義の具現として獨墺合併を宣言、オーストリー政府は去る三月十三日獨墺合併を四月十日人民投票により國民に問ふべく中外に宣明したが、それに呼應して在滿獨墺人は九日午前渤海灣上ドイツ汽船オルゼンブルグ船上で合邦投票を行つた、この日天氣晴朗大連埠頭三十四番バースに繫留されたオルゼンブルグ號は八千五百三十七噸の巨體を横たへ、赤、黑、白、黃色のスマートの煙突から黑煙を吐きつゝ感激の乘客を待つうち午前八時半頃キュールボン奉天、シュア哈爾濱、ビショップ大連の各領事、駐滿ドイツ通商代表クノール博士等はじめ在滿獨墺人約三百名の乘船を終へ、定刻九時オルゼンブルグ號は港口より三山島に向ひ出港した、午前十一時頃領海外北緯三八度五〇分、東經一二一度四五分の海上に達した時乘客一同一等サロンに集合、同船一等運轉士エッセン氏ほか七名の船員を委員として投票が開始された、獨墺合併に贊成するか、否かの投票用紙が各員に配付され出席員各自「諾」および「否」を無記名投票によつて行ふや投票用紙は委員の手により集められ議長は直ちに開票する瞬間一沫の緊張が漂つたが結果は全部諾、忽ち祝福の爆笑が沸く、議長は直ちに船內無電で本國にその旨を通達し、茲に在滿獨墺人の人民投票は無事終了した、あとはビールの滿を引き乾杯また

乾杯 船は三山島を迂回してスピードを加へ大連港に向ひ午後一時半頃無事大任を果して歸港した【寫眞は渤海灣上の投票】

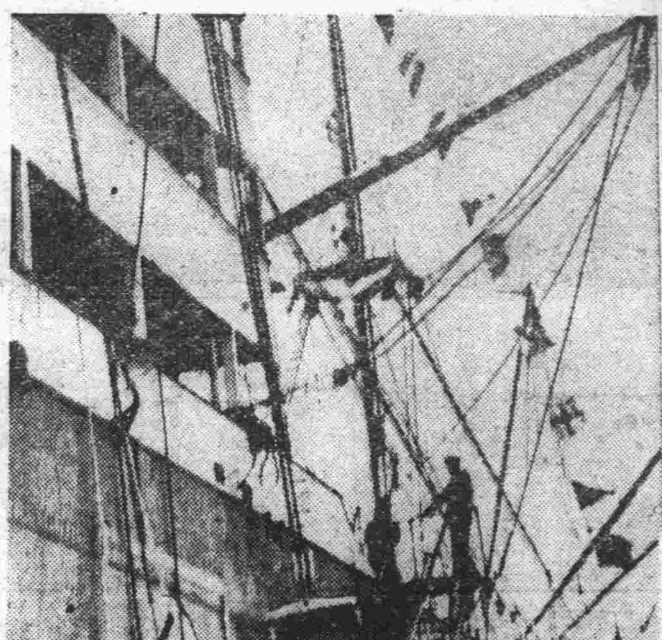

在上海英國商議が 遂に泣き言訴ふ

機會均等を要望

【上海八日發國通】在上海イギリス商業會議所は七日年次總會を開催、會長カルデー・マーシャル氏は新政權に對して門戶開放と機會均等を要求したが、右は第三國の維新政府に對する代表的主張として頗る注目される、要旨左の如し

北京の中國臨時政府及び南京の中國維新政府の建設は理論上において中國の行政的保全を破壞するものではないが、將來臨時政府及び維新政府から特權を得て鐵道、電信、電話、鑛山、電氣事業その他基本産業の一部を統括する日本人商社が創設されるにおいてはかくの如き獨占は當然英國の權益にも重大な影響を齎すものといはねばならぬ、英國の支那における權益は貿易であつた、英國の權益は門戶開放及び機會均等に依存してゐた、日本も門戶開放政策の維持を强調してゐるが、開發事業その他商工業において必ずしも第三國に機會均等を領有せしめんとの意圖を有せざるものゝ如くこの點最も關心事たるを失はぬ

瓶窰鎭の 敗殘兵擊滅

【上海九日發國通】七日午前八時頃余杭北方二十キロの瓶窰鎭に追擊砲を持つ約一千の殘敵が現はれたので牛島部隊が直ちに出動、忽ちこれを擊退した、斯くの如き三州山々系の包圍殲滅戰に逃場を失つた敗殘兵は鼷鼠の如く各所に蠢動しつゝあるが、何れも皇軍に發見され潰滅の悲運に瀕してゐる

臺兒莊の 支那軍損害三萬

【東京國通】六日ニューヨークに達したU・P特派員漢口電によれば、徐州方面より歸來せる一外人は最近二週間內に臺兒莊附近における支那軍の損害約三萬に達してゐると語つたとのことである

資本金一千萬圓 新民印書館設立

【東京國通】北支の新文化工作の一端として今回わが國の有力印刷會社、用版會社約三十社ならびに現地の中華人として臨時政府參議池宗墨氏等が共同發起のもとに日支合辦で北京に印刷出版事業を目的とする股份有限公司新民印書館が設立されることに決定した、右は臨時政府法令に基き創立されたるもので資本金一千萬圓(第一回拂込四分の一)本社を北京に、支店、出張所を北支主要各地に置き、臨時政府編纂教科書の印刷、發行及び臨時政府、現地各當局、新民會等の刊行物の印刷引受等をはじめ一般出版物の印刷發行から取次販賣まで行はんとするものである、しかして總株式廿萬株の內十萬株は中華側引受、八萬株は內地發起人引受で、殘り二萬株は今月下旬わが國において一般より公募することになつてゐる、なほ社長は中華人側より選ばれる豫定である

國共兩黨の相剋 益々激烈となる

その實例を觀る

【北京八日發國通】八日某所に到着した情報によると、三月廿九日から數日にわたり漢口で開かれた國民黨臨時全國代表大會で對日抗戰、建國綱領を決定し、國民黨を中心に擧國一致戰爭繼續に決定したといはれるが、國共兩黨の相剋は頗る深刻となり、國民黨は膨湃たる共産黨の進出を阻止する實力なく進退兩難に陷つてゐると傳へられ、今後の態度は頗る注目されてゐるが兩黨相剋の實例は左の如くである

一、同大會における建國綱領決定に際し共産黨員は防共に對し猛烈に反對したが國民黨はこれを押切つて決行した

一、國民政府會員の選出につき國民黨は指名せんとし百數名の共産黨員を指名したが共産黨は百數十名の自由選出を頑强に主張した

一、共産黨は表面國共合作を强調しながら竊かに青年學生層及び國民黨下級者の赤化、地方政權の獲得をはかり、他方省政府要人は章乃器以下殆ど共産黨員である

一、三月廿七日國民黨は學生團體獲得の目的で漢口に中國學生聯合大會を開催したが、學生はその期待を裏切り共産黨色濃厚で却つて逆用される虞れがあるので大いに狼狽し湖北省主席青年會を使嗾し大會を混亂に陷らせ解散せしめた

劉宣撫班員 匪賊に拉致さる

【北京八日發國通】今村宣撫班所屬隊員劉廣毓氏(二七)は去る三日大名、臨王廟間の軍用道路の修築監督のため警察隊員十名と同地に向つたが午前十時頃大名東南約二里の八牌村附近で拳銃を携帯した數十名の便衣隊に襲擊され警察隊員一名戰死、同氏は拉致された、右匪團は黃河を渡り潛入、同地有力土匪と連絡、後方攪亂を圖り山東省から敗走した約二百の共匪とも密接な聯繫ある模樣である、今村宣撫班長は直ちに警備隊の出動を請ひ急援の爲三日警察隊員五十名を指揮して出動大名東方四里の村落で匪首の家族を捕へ、これをもつて劉氏の交換交涉を開始したが匪團は如何なる條件をもつてしても釋放に應ぜず同氏は山東省內に拉致された模樣で、前記共產匪は大名東部に進出、同地攻擊の態勢をとつてゐる、わが方はこれが徹底的討伐を行ふとゝもに同氏の救出につき凡ゆる手段を講じてゐる、尙同氏は滿洲國吉林省生れ牡丹江縣公署に勤務してゐた有爲の青年である

ブルーム內閣 遂に總辭職決行

ダ急進社會黨首に組閣委囑

【パリ八日發國通】第二次ブルーム內閣は財政全權法案を繞る上院の頑强な反對に遭ひ八日夜遂に總辭職した、よつてルブラン大統領は直ちに急進社會黨領袖ダラディエ國防相に對し後繼內閣の組織を委囑した

工部局副總監 赤木親之氏語る

【東京國通】日本人として最初の工部局副總監の椅子にすわることになつた赤木親之氏を八日午後拓務省秘書課長室に訪へば、正式の發令がないので何ともいへぬがと前提して左の如く語つた

私は自分の主義として仕事には忠實をモットーとしてゐるが、今度も行くやうになれば勿論ガッチリやつてゆくさ、丸五年の上海生活はいはゆる裏道ばかり覗いて來た、それだけに今度も役に立つことが多いだらう何しろ昔と異つてのんびりしてゐられなくなつて褌を引締めてやる以外はないもう抱負はないよ

世界建艦競爭と「日本の態度」

=米內海相西下車中談=

【東京國通】關西地方軍需工業視察のため西下した米內海相は車中で左の如く語つた

一、世界建艦競爭と帝國海軍 英米兩國は今年に入るやいよいよ本腰になつて建艦競爭に乘り出して來たが、兩國とも世界軍擴の責任を負はされるのは流石にやりきれないので日本が建艦通報を拒否した事を理由につけ巨艦を建造してゐるが如く獨斷的エスカレーションを發動することになつたのは世界平和のため遺憾である、日本は飽くまで不脅威、不侵略だ、何等他國に脅威を與へぬものである斯様な非論理的な獨斷の下に軍擴の責任を假令一部にしろ日本に轉嫁せんとするものがあることは遺憾至極である、日本は巨艦を建造してもないし又今のところその意思もない、しかし最近傳へられる英米の大建艦計畫に對しては帝國としてもこれに對應策を講ぜねばならぬことは當然だ、ひいてはわが既定計畫に再檢討を加へ東洋平和の確保と國防の安固を期するため相當な追加訂正をなさねばなるまい、これは軍費が相對性である點から見て當然のことである、或る國が優越感から出發して軍擴をなすが如きはこれこそ世界平和を攪亂するものといふべきである、いづれにせよ英米が大建艦計畫の遂行に躍起となつてゐるのは近き將來において極東で日本を制壓し重大な發言をなさんとする意思が充分に織り込まれてゐると見るべきだ、われわれはこれに對して完全を期さねばならぬ

二、對支戰局と國民の覺悟 陸海軍は今や北支はもとより中南支において着々その戰果を擴大しつゝある、陸海軍は國民政府の無謀極まる抗日戰で混亂せる北支中南支の各地方において治安第一主義の建前で盡忠報國の誠を致してゐるが、これ等わが占據の各地方には今や臨時政府ならびに維新政府が出來て相互に緊密なる連繫を保ちつゝ自ら政治、經濟等に關する諸工作を進め軍又これに協力して着々效果を上げてゐる、しかしこれ等地方の繁榮を取戾すまでには相當の日數を要することは勿論のことで、國民は長期戰の覺悟を更に鞏固にして焦らず政府に協力しもつて擧國一致の實を擧ぐべきである

英武官ピ中尉 遭難確實視 同行者凍死發見

【前橋國通】既報横手山で行方不明となつた英國のピーコック中尉と同行した青木信夫氏は七日朝横手山東北方約二里の地點で凍死體となつて發見されたので、同行のピーコック中尉も遭難したものと見られ、長野原署では九日晴天を俟つて消防組の應援を求め附近一帶の大捜査を行ふことと

印刷 文具 株式會社 文祥堂 本店 東京銀座 新京・康德會館 電話2-1665番

人事往來

になつた

酒井氏赴任 奉天鐵道局營業課に榮轉の前新京驛助役酒井恒雄氏は九日午前十時發はとで赴任の途についた

着京

▲戶倉惣太郎氏(會社員)九日東京ヤマトホテル ▲有近通榮氏(旅順工大教授)同國都ホテル ▲松井敏生氏(昭和製鋼所)同 ▲宗近明介氏(會社員)同 ▲井上榮太郎氏(礦業)同 ▲齋藤健次氏(官吏)八日來京ヤマトホテル ▲宮崎章氏(同)同 ▲桂定治郎氏(同)同國都ホテル ▲椎名進氏(東洋製粉)同 ▲小野芳夫氏(滿鐵社員)同 ▲佐藤武夫氏(早大教授)同 ▲滿蒙ホテル ▲高橋敬章氏(農業)同 ▲布施雄氏(會社員)同 ▲照井長次郎氏(同)同 ▲宮長平作氏(中央土木)同 ▲森脇松一郎氏(アジアビール)同 ▲河村武秀氏(官吏)同 ▲高橋德衞氏(實業)同向陽ホテル ▲加藤朗氏(哈市商工公會)同 ▲野添孝生氏(會社員)同 ▲剛崎虎雄氏(同)同 ▲青山勝藏氏(同)同 ▲木村竹藏氏(官吏)同國際ホテル ▲藤井正氏(同)同 ▲安武愼一氏(同)同新京ホテル ▲上野光一氏(滿鐵社員)同蓬萊ホテル ▲權田邦仁氏(同)同 ▲大沼幹三郎氏(官吏)同 ▲當麻吾次郎氏(同)同富士屋旅館 ▲宮崎繁體氏(同)同 ▲河合源志氏(滿鐵社員)同 ▲遠藤隆次氏(同)同

出發

▲松岡滿鐵總裁 九日午前十時發はとで奉天へ ▲武部六藏氏(前關東局總長)同 ▲林出賢次郎氏(大使館)同 ▲宮本増雄氏 九日吉林へ ▲越智誠二氏 奉天へ ▲小日山直登氏 同 ▲酒井伊四郎氏 同 ▲米倉清三氏 齊々哈爾へ ▲矢野善隆氏 哈市へ ▲神尾弌春氏 齊々哈爾へ ▲渡邊節三氏 奉天へ ▲末宗安吉氏 鞍山へ ▲江口治郎氏 奉天へ ▲建畠大夢氏 同 ▲春木種雄氏 大連へ ▲田幡正明氏 同 ▲増田直次氏 同 ▲奥村內膳氏 同

味のよい 忠 醬油

その日／＼

在支諸外國使臣が動く、いや動かざるを得ない情勢となつたのだ
□
機に臨み變に應じて、微妙に織り出すその色模樣には注目を要する
□
翻へる新しい五色旗の下、維新政府の歩調よ强く健かであれ
□
青少年移民續々と滿洲の新天地へ、これはこの春を愈よ明朗にする
□
樹に花咲きやがて豐かに實も結ばう、建設は斯くして成つて行く

岸本チエーン映画御案內 豐樂劇場

ニュース		1.30	4.30	7.30	
男の償	前篇	10.40	1.40	4.50	7.50
男の償	後篇	12.00	3.10	6.10	9.10 10.30

階下 四十錢 七日より十日まで

新京キネマ 料金七十錢

朝日讀賣ニュース		1.07	4.22	7.37
東京要塞		1.26	4.41	7.56
忠臣藏 豫告二輯三輯		2.50	6.05	9.20
鞍馬天狗	12.00	3.15	6.30	9.45 10.48

四日より十日迄 十一時開畫

朝日座

ニュース	12.00	5.50	8.50	
限りなき前進	2.20	3.05	6.10	9.10 10.30
刱青奇偶	1.55	2.40	7.40	

階下 三十錢 八日より十一日まで

八日より 日活傑作篇 限りなき前進 朝日座
豫告 實演 ベルリン フワリエーテー 豐樂劇場
△十五日より▽ 日活巨大特作 忠臣藏 天の卷・地の卷 一擧上映斷行 新京キネマ

遠慮なく批判して下さい モンテゴシップ欄 (12)

花は咲けども
花は咲けども實は結ばぬ、モンテ娘の戀の花何時になつたら結ぶやら……… ○○生

第一印象
美しい女給さん…優雅なサービス!始めて來て氣持の良いインネビレーションを受けました。出來ましたら女給用と客用の便所を區別しては如何でせうか。尙今後共銃後にふさはしい女給教育をして頂きたい。(MT生)

新人東京娘
モンテが東京の銀座に「銀座クラブ」と稱する支店のあるのを、今度同支店から來た新人から始めて聞いた。成程モンテが何時も近代的センスに溢れてゐる理由が判つた。新人シドニー及びアンナ孃は全く銀座のマドマアゼルだ。女給くづれの者にあらず女給生活も全くの新人であるのは、實にこのごろにない氣持の良い事だ。(太田生)

好きなもの
レコードの演奏が終つて仕舞つたカフェーの氣分は隨分間の抜けたものであるが、モンテカルロの氣分は却つてレコードの無い時の方が素晴らしい。あの靜かな「ミス・モンテ」の唄が女給さん達の間にだんだんと擴つて行く合唱のひととき!又はモンテカルロの一夜!或は愛國行進曲!茲の女給さん達の仲の良いそして美しい合唱僕は大好きだ。A

現に世界的賞讃を博しおる絶大の有効薬
製法特許 結核性諸疾患內服藥 ツベルキール
◎本劑は一度服用致しますれば其醫治的効力は驚愕的顯著なるものがあります
◎疲勞恢復、榮養增進、精力旺盛、即時効果あり
◎お愛用を賜りおる御家庭も多數あります
●大人小人様も一度御試用下さい
一週間分、¥7、00
新京東三條通五六 新京藥局 電③五五七九

移轉御通知
謹啓 時下陽春の候益々御隆昌の段奉賀候 陳者弊店儀毎々御引立に預り有難く御禮申上候 就ては今般左記に移轉仕り御期待に副ふ可く從來に倍し努力仕り候に付御愛顧御引立の程伏して奉懇願候 先は右御通知旁々御挨拶申上度如斯に御座候
新京千鳥町一丁目十一番地(西公園事務所前) 富屋洋服店 飯淵房治郎 電話(3)三三二六番
元營業所 新京吉野町二丁目一二

御詫び
四月八日午後八時頃發電所運轉中の機器一部故障を生じ直に復舊致しましたが興安大路方面約二十分城內一部約五分間停電致し御需要家皆樣に多大の御迷惑を相掛けました段幾重にも御詫申上ます
滿洲電業新京支店

木炭と米 薄利 多賣 製造元より直接 消費者へ 電(2)四六四二 新立屯中華胡同 新滿商會

生徒募集 毎月初入學(學則郵祭二錢要す) 文華洋裁學院 大和通四九

求貸家 四室乃至五室位のもの一戶(住宅)電話又はハガキにて御一報被下度 滿洲勞工協會 庶務課 新京長春大街一〇二 電話(二)二五九〇六 二〇七五

學習院型 ランドセル カバン專門店 大一 祝町三丁目 電3.5096

國都でも稀有の犯罪

モシモシ聞えません
電話線泥棒出現
南新京官廳街今日一日御難
マンホールそつくり盗む

九日午前三時頃南新京一圓約六百軒（六〇〇番號）に亘る電話が一齊に不通になつたので電々會社では係員を動員故障箇所の調査につとめたが容易に發見されず

躍起 となつて調査の結果午前七時半に至り牡丹公園の南入口五色街十九のマンホール内配線が故障と判明直ちに係員は現場に急行したところ以外にも電話線千二百本が入つてゐる直徑四糎の鉛管約一米八十の長さが

切斷 されてゐるので普通の故障とは異ると見てとり首都警察廳に急報、司法科より岡警尉以下急行嚴重實地檢證したが、重量二十貫餘のマンホールの蓋を開けて地下二米の中に下り鋼線のもので切斷してゐる點その他の

情況 より見て犯人は二人以上と推定された、不通個所は國務院、司法部その他重要官廳、會社を包含して居りこれ等官廳會社の電話連絡の切斷は由々しき一大事で單なる窃盗であるにせよ他の

意圖 に基くものであるにせよこの惡質なる犯行は斷じて許し難きことであるといきり立つた司法科では直ちに犯人の捜査を開始した、一方電々會社に於ても復舊に躍起となつて活動してゐるが完全に復舊するまでは今日一日はかゝると見られてゐる

尚一千二百本の電線切斷は滿洲ではもとより日本に於てもかつて見ないところで稀有の犯罪であると官廳街にセンセイションを捲き起してゐる（寫眞は現場檢證）

われ等の英雄に花束を捧げに來る女學生や小國民達である

伊使節一千圓を赤十字に寄附

【大阪國通】櫻咲く日本に使して日伊親善の重大使命を果し目下關西方面にあつて感激の旅を續けてゐるイタリー使節團長パウルッチ侯は八日イタリー大使館を通じ德川家達公の主宰する日本赤十字社の救護事業費の一部にと金一千圓の寄附を申出た

清水組員の美擧

清水組では本年一月軍經理部より某工事を命ぜられ嚴寒中に期間を切つた難工事を完成したが工事中從事員は内規を設けて金廿一圓七十六錢を醵出して九日濱藤實美君以下十四名の連名で國防獻金として司令部に屆け出た

新京商工公會 發會式擧行
九日記念公會堂開催

附屬地行政權移讓最後の整理として四月一日より日滿兩側機關合併のもとに設立された新京商工公會は既に各役員の任命式を終り九日午後二時より記念公會堂に於て役員參事その他の關係者出席のもとに盛んな發會式を擧行終つてヤマトホテルに於て各方面の關係者を招き盛大な披露宴を張つた

大木合名 北支進出

東京市神田區製藥業大木合名會社ではこの度北支滿洲方面に進出すべくこの程同社栗原製劑部主任が來京關係方面と種々商談中であつたが八日午後五時より賓宴樓に於て關係者を招待した

阮駐日大使 滿蒙青少年義勇隊を訪問激勵

【東京國通】阮滿洲國大使は協和會東京事務所長の資格をもつて本庄繁大將とゝもに九日茨城縣内原における滿蒙開拓青少年義勇隊を訪問、近く渡滿する先遣隊に對し激勵の辭を述べ、さらに義勇隊の行動を種々視察夕刻歸京した

二木捕手 滿洲國軍主將に

滿洲國野球部では水原主將の駐日大使館への榮轉により後任主將に二木捕手を推すことゝなつた

大河内傳次郎主演
巨人傳
四月廿日堂々封切
帝都キネマ

任經濟部事務官（税務司）敍薦任四等　田中　龜藏
安東專賣署副署長　北村藤三郎
任專賣總局事務官　敍薦任四等
專賣總局事務官　關田　勝一
任專賣署副署長　敍薦任四等
補安東專賣署副署長
專賣署理事官（哈爾濱專賣署事業科長）　重松　三郎
任理税官　敍薦任四等
派在遼平税捐局辨事（勤務を命ず）
三江省事務官　夏目　忠雄
任理税官　敍薦任五等
派在呼蘭税捐局辨事（勤務を命ず）
興安各省事務官　清瀬　行夫
任理税官　敍薦任五等
派在阜新税捐局辨事（勤務を命ず）
經濟部技佐　朝日　貞俊
任税關技佐　敍薦任　等
派在大連税關辨事（勤務を命ず）

市街淨化デー
清潔義務範圍は次の通りです
—十五日より二十日まで—

特別市公署では夏季傳染病の流行期を前に首都警察廳と協力四月十五日より二十日迄六日間市街淨化デーを實施することゝなつたが市民各自の清潔義務範圍は左の如くであり右趣旨の徹底に一般市民は市當局に協力されんことを希望してゐる

一、新京市街地域内に居住するもの及同地域又は家屋その他の作物を所有、占有使用又は管理するものはその所有占有使用又は管理する土地又は家屋その他の工作物及その地先道路の汚物を清掃蒐集すべし

一、地先道路の清掃すべき範圍は道路の中心をもつて境界と定め但し歩道の設けある道路に在つては歩道より車道（一メートル）線をもつて境界とす

三、義務者は汚物の清掃蒐集に必要なる設備を爲す

尚清掃デー日割は左の如くである

四月十五日　大經路署管内
十六日　中央通　同
十七日　四道街　同
十八日　南關　同
十九日　長通路　同
二十日　寬城子　同

秩父總裁宮殿下の御聲を全支に中繼

【北京八日發國通】皇紀二千六百年を記念する奉祝會總裁奉戴式は四月十日明治神宮外苑に秩父宮殿下の台臨を仰ぎ盛大に擧行されるが、同日JOAKは實況放送を行ふことに決定、北京中央放送局もこれを受信して午後零時十分から同四十五分まで第二次放送により殿下の令旨御朗讀を中繼前線將士や居留民は勿論全中國で御聲を拜聽申上げる事になつてゐる

花束を捧げん 銃後女性の役割

【東京國通】今次事變勃發以來名譽の戰傷兵に對する國民の感謝慰問は日毎にその數を増してゐるが牛込の第一陸軍病院面會所による統計を見ると三月一ケ月を通じて平均一日の患者に對する地方人の慰問は一千七百六十九人、軍人の慰問は一千五百〇八名に達し又歡送迎人は地方人七萬七千二百五十一人軍人二百五十九人であるなほ患者慰問の家族親類等の面會人は二割で、殘る八割は一般、特に女性の慰問者によつて占められてゐる、これは戰傷勇士に對する銃後女性の役割となつてゐるためで、この内最高を占めてゐるものが

多大な功績を殘し
二知名士去る……
武部、林出兩氏九日離京

關東局總長を辭し内地へ引揚げることゝなつた武部六藏氏及び本省より歸還命令に接した駐滿大使館一等書記官林出賢次郎氏は九日午前十時新京驛發はとに同車、驛頭東條參謀長夫妻、石原參謀副長、韓經濟部大臣、星野總務長官夫妻、坪上滿拓總裁、平島滿鐵支社長、澤田參事官を初め關東局、大使館關係、滿洲國政府より多數の見送りがあり

武部前總長は新任大津總長と驛頭感激の握手を交はし林出書記官は宮内府及び紅卍字會など滿洲國人知己の見送りを受けて離京したが紅卍字會の會旗に送られて展望車にて會旗を振り乍ら見送りに應へた林出書記官の茶氣は特に注目を惹いた【寫眞は驛頭に於ける武部、林出兩氏】

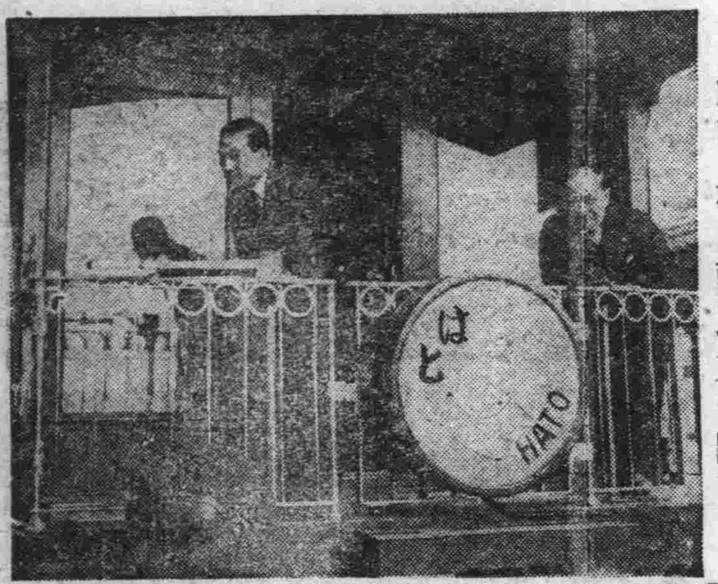

光は遂に＝東より來らず？
外地定價を制定
滿洲讀者層影響甚大

滿洲での書籍販賣が内地定價に一割を加算した價格の外地定價によつて販賣されることゝなり從來の送料加算販賣は結局龍蛇のかたちとなつた

即ち書籍定價販賣の問題は過般東光書苑の提案により國都讀者層に興味ある話題を投じ對滿洲書籍商組合との抗爭の成行は注意を以てみられてゐたが、その後東光書苑福家俊一氏の東上により東京卸元組合との間に折衝東光書苑側の合理的强硬手段も現在販賣方法を是正するに至らず滿洲書籍商組合と東京販賣元との連繋により新たに組合規則をそのまゝ實行に移し内地定價に一割を加へて外地賣定價となしこれを各書籍に明記して販賣する事となつた、この結果書籍の内地定價販賣問題は實現せざるのみならず却つて高くなり讀者層には余り面白くない狀態となつた

内外組合の結束固し
—大阪屋號書店語る—

滿洲の書籍定價販賣實施問題は遂に中央出版元の地元書籍商組合に迎合して朝鮮、台灣樺太をも含んで外地定價が決定され既に一割増しの販賣が實施されつゝあるが右に關し大阪屋號書店では左の如く語る

もう外地定價の決められた書籍は内地よりも一割高を以て販賣されてゐますがこれは滿洲のみでなく朝鮮、台灣、樺太をも含むものです内地定價と同じ定價を以て販賣されるようなことは當分の間望み得ないでせう

東光書苑側 何ら懸念なし
福家氏は東上中

なほ東光書苑側では左の如く語る

今社長が東上中で何も判つきりしたことは申上げられませんが外地定價販賣については何も聞いてゐません地元書籍商組合の決議があつても當店は東京出版元との約束で書籍は送つてくることになつてゐます

國務院辭令

國務院辭令（九日附）
任專賣署事務官　敍薦任五等
補哈爾濱專賣署事業科長
專賣總局事務官　金阪幾一郎
任税務監督署理事官　敍薦任五等
補奉天税務監督署事務官　川口松太郎
任税務監督署理事官　敍薦任四等
補奉天税務監督署經理科長
經濟部事務官（税務司）　内山　正友
任税務監督署理事官　敍薦任四等
補奉天税務監督署監察科長
税務監督署理事官
兼地籍整理局事務官

市民の忠實なる報告を俟つ
特別市資源調査開始

滿洲國資源調査は人的及物的資源兩方面の統制運用計畫の設定及遂行に必要なる基礎資料を蒐集整備し併せて産業五ケ年次計畫の實行その他一般行政の運用に資せしめんが爲康德四年勅令第二九四及第二九五號をもつて定められたる資源調査法及同施行令に基く經濟部令三十三號をもつて制定された規則に依り實施されたもので愈よ新京特別市でも近く新京商工公會と協力し市内個人商店につき代表商店主に調査員を委囑し當該事項の調査をなさしめることゝなつた、市は右調査に當り事實のまゝを市長に報告する義務があり、市長はこれ等市民よりの報告に基きこれを總括し經濟部大臣に報告書を提出することゝなつてゐる、尚調査員は市より委囑書を持參するから注意せられたいと

引菓子祝餅
上生菓子
豆入大福餅
ヤマト屋
中央通
電(3)五九八七

一流畫伯執筆の
軍事郵便繪葉書
嘸や勇士を慰めん

【東京國通】遠い戰地の皇軍將兵が故國に送る懷しの軍事郵便繪葉書に東京陸軍經理部主計課長栗橋大佐の肝入りで畫壇の大御所横山大觀氏を筆頭にその他の一流畫伯及び大谷拓相まで仲間入りをして得意の畫題で執筆することになり銃後から戰線へ輝かしい彩管報國の一念に燃えて各畫伯は畫壇空前の壯擧に凝ぐましい奉公を續けてゐる、大觀畫伯は去月末には畫壇隨一の稱ある

靈峰富士をはじめ天壤無窮東海の濱の日本精神を象徴した都合三幅を完成

また、池上秀畝畫伯は病臥中を押して

神苑外三幅を揮毫し經理部當局を感激させてゐる、當局では早速繪葉書の印刷に着手したが從來の大量生産による粗製の弊を改めて藝術尊重の方針から約三倍の印刷費で原色版とし、今月末には早くも兩畫伯揮毫の軍事繪葉書が現地へ發送されるが當局では更に續いて同じく目下執筆中の大谷拓相、飛田周山畫伯の揮毫を印刷發送するほか第二段として竹内栖鳳、和田三造、安田靫彥、河合玉堂、熊岡美彥各畫伯をはじめ審査員級の一流畫伯に廣く呼びかけることになつた

名和啓童師來京

滿鐵社員の組織する新京和風會の招聘により琴古流尺八界の權威名和啓童師は四月より毎月九、十日、十八、十九、二十日、二十九、三十日の六日間出張教授を開始、廣く一般の同好者をも指導せられる由、尚師は尺八音樂の契機とする意圖を有し滿洲に普及し日滿親善を考へ現に于琛澂上將（第四軍管區司令官）も尺八を指導されつゝあると

三中井獨立

株式會社三中井新京支店に豫て準備中の株式會社東亞三中井へ營業權利義務一切を引繼ぎ取締役社長に中江勝治郎氏、専務取締役河井文三氏就任廣く滿蒙支に飛躍を試みることゝなつた

日本基督教會

一、日曜學校　午前九時
一、聖書學校　午前九時半
一、朝の禮拜　午前十時半
說教「十字架の力」　石三　牧師
一、夕拜　午後八時
說教「苦難の人イエス」　石川　牧師

西本願寺行事

日曜講演……午後二時半より
演題「横超の眞道」…光岡　主任　田中布教使
來聽歡迎

メソヂスト教會

一、日曜學校　午前十時
一、受難週の禮拜　午前十一時
說教「苦難の秘義」　山口　牧師
一、禮拜　午後八時
一、日曜學校委員報告會

●日の出を拜する集

新京日の出時刻六時六分西公園誠忠碑前にて

●市民早起會行事

市民早起會行事右終つて忠靈塔參拜

あす（十日）

▲長唄演奏會、午後一時、協和會館
▲京大對滿洲國ラグビー、午後二時半、中銀グラウンド

笑ひの大統領!! 日本一の捨丸が一門の精鋭を率ひて滿滿二度目の躍進大公演
Columbia
砂川捨丸
一行五十餘名大擧來演
愈々近日に迫る!!
於 公會堂

職員募集

會計事務に經驗ある廿七歲迄の男子職員珠算の出來る女子職員
二十歲迄の男女賣場職員
右採用致し度し（但以上内地人に限る）希望者は自筆履歷書持參四月十三日午後二時當組合事務所迄出頭相成度
康德五年四月七日
興安大路一二〇
滿洲國官吏消費組合

謹告

今般左記に事務所移轉仕候
康德五年四月七日
元新京市西七馬路八號
移轉場所
新京市大和通四十六番地（公學校横）
司法代書人　鈴木仲助事務所
電話③五三〇七番

補助者一名求む（日人）
但身元確實なる者にして可成經驗者履歷書持參來談のこと

謹告

元社員　石倉正信
右の者三月二十三日付を以て退社仕り候に就而爾後當社とは一切關係無之候間此段各位に謹告仕候也
昭和十三年四月八日
日本生命新京出張所

看護婦募集

一、看護婦及見習看護婦數名
希望者は履歷書持參本人來談
特別市建國路四一〇
内科本田病院
電②一五三五番

サービスガール募集
御希望の方は本人御來談下さい
帝都キネマ事務所

第九十回 日曜奉仕

紳士沓下	三足	一、五〇（一階）
紳士用純毛合シャツ		二、〇〇（同）
縞ブロードワイシャツ		三、五〇（同）
紺セル通學服	一―三年生用	五、五〇（二階）
同	四―六年生用	六、五〇（同）
春子供セーター		二、五〇（同）
帶揚		一、五〇（三階）
レイヨン小紋錦紗		六、〇〇（同）
富士絹 友仙風呂敷		一、〇〇（同）
組立本棚		一〇、〇〇（同）
バスマット		四〇（同）
大學ノート	三册組	五〇（四階）
オリンピック人形		一、〇〇（同）
アルミ辨當箱		四〇（地階）
小供用飯盒	提げ皮付	一、五〇（地階）
かしわ餅	一〇ケ包	二〇（同）
川柳	茶櫃付 二〇〇瓦入	八五（同）
梅肉大瓶		四〇（同）

新京 宝山
電代表③五〇一一番

東宝
土曜日曜は帝都キネマへ
階下六十錢
連日超滿員御禮
エノケンの風來坊
ロッパのガラマサドン
大毎同盟ニュース
帝都キネマ

〝仇討彦山權現〟 けふからの銀座キネマ

銀座キネマ九日よりの番組は別項「春の逃げ水」と新興京都「仇討彦山權現」の新興全プロ二本立である

▽新興京都「仇討彦山權現」毛谷村六助を映畫化した渡邊新太郎監督作品、六助が仇討の助太刀をして天晴れ武士道の華を咲かせる物語を大谷日出夫が主演して森靜子、松本田三郎、嵐德三郎が助演する

〝火華〟封切 けふからの長春座

長春座九日よりの番組は左記松竹全プロ二本立である

▽松竹下加茂「火華」 野澤純が講談倶樂部に所載した原作に依り星哲六が脚色監督に當つた、お江戸の華、い組の纏持ち銀次が金力を笠に着る金持を相手に意氣と眞心を持つて當り勝利を得る迄定石の如く最後に火事場を持つて來た、本郷秀雄、光川京子久松三津枝主演映畫

▽松竹大船「叱ろ銀ちやん」齋藤寅次郎が大船に移した支那事變をあてこんだ町内の人氣者銀ちやんのユーモア篇の再映、阪本武、飯田蝶子のコンビを主演に近衛敏明、東山光子、大山健二武田春郎、出雲八雲子等大船獨特の爆笑陣が出演す

藤井貢第一作 〝應援歌〟 監督は清水宏 決定

藤井貢新興入社第一回作品、大船清水宏監督出張撮影の特別大作、齋藤良輔脚本の「應援歌」は熱海で清水監督が脚本再檢討中であつたが、この程新興東京スタヂオに來訪、六車所長並に首腦部と協議直ちにキャスト編成を行ひ、藤井貢、山口勇、逢初夢子の三名に新スタア美鳩まり、新田實、生方壯兒等の他新興東京男優群總出動で直ちに撮影開始することになつた

スタッフ並に配役は左の如し

監督清水宏、脚本齋藤良輔撮影齋藤正夫（以上大船來援）音樂伊藤宣二【キャスト】はな子（美鳩まり）みち子（逢初夢子）學生藤井（藤井貢）上田（新田實）吉田（生方壯兒）近藤（大原）日野（田中春男）松本（山口勇）大學教授（菅井一郎）

▽春の逃げ水▽

新興東京、吉田彌太郎原作小說の映畫化、村上德三郎のシナリオにより勝浦仙太郎が監督、植村謙二郎、淡島みどり、古川登美、田中筆子などが主演、北海道を巡業する旅役者一座が流轉の過程に綴る悲劇、子供を抱き夫の冷遇に堪へ忍ぶ座長の妻、彼女に同情する正義感強き青年、彼を反感視する座長などが主要な劇中人物となつて織りなす愛憎の葛藤、銀座キネマ九日封切

封切迫る

日本映畫界未曾有の國寶的巨大作

日活總動員大顏合映畫

忠臣藏

新京キネマ

映畫は日活

お買物は三中井

スチール展

愈々明日限り

會場 三中井五階ギャラリー

主催 新京キネマ

サボテン

南海の〆龍、あまいものをたべながらお酒を呑むといふ妙な嗜好、日本酒は勿論、ビールも好いわね、ウイスキーならなほさらね、水なんか割つて呑む人の氣が知れないワ、あの咽喉がピリッと燒けつくやうな感覺、何とも云へないワとのたもふからおもしろい▼レコードといふと女三人で一合二勺ぐらひはいる德利を三十四本倒し、ビールは一打ぐらひ何でもないワ、ウイスキーならキングオブキングを二壜やつたことがあるのよとおどかす、話半分に割引して聞いても相當なもの▼醉つた後の癖は泣きも怒りもしない朗らかに笑ふ方、それからどこにでも寢こんでしまふ、就中、押入の中が絹布の夜具に包まれてよう寢心地がいゝさうである▼新京へ來て足かけ四月、まだ押入へ寢る程呑ませる客がないと歎じてゐる▼こゝの二作、二作とは何を二つ作るんだ、好きな人とお金を作る、この二つかねと聞いたら、まア御想像にまかせますと逃げてしまふ▼この妓呑みさうで呑まない、可なりの量をいけるんださうだが去年大きなあやまちをやつて以來盃を見るゝ情けなくなると怨めしさうにいふ▼おそらくお酒のために大事なくのをとり逃がしてしまつたのだらう

雜音

「母ぞよく知る」原研吉の事實上の第一回作品、姉を連子の妻と妹を連子の夫の結婚による十年一日の如き會社員生活、駈落をする姉を母に隱れて助ける妹の人情物語▼危つけのない齋藤良輔の脚本と河村黎吉と飯田蝶子の夫婦に三宅、水戸っ姉妹の好演技といふ大船の新監督の雛もが持つ好條件を得てこの若い監督は器用に主題をつかんで撮つてゐる、だが結局それだけの事ですくなくとも若さから來る鋭さとか或は此人情噺に纏綿たる美しさを泌みこませるとかしてもいゝ筈だがそれを透してゐるのは何故か▼素材次第では伸びてゆけると思はれる監督だけに次回作品には自己を充分に生かして貰ひたい、俳優はうまいが大船の持つ良き人々であるだけにそれが當り前だらう、水戸光子の新鮮な魅力を賞めて置かう▼「エノケンの風來坊」エノケン益々低調、こんな映畫をエノケンに撮らせる東寶の企畫の頭を疑ひたくなる「近藤勇」のデタラメ的な面白さもなく「江戸っ子三太」の幾分ではあるが正喜劇的な感覺をも備へず、原作者山本嘉次郎に脚色も同時にさせてゐたら或はもう少し增しだつたかも知れない▼監督大谷俊夫は正面切つてしがない猿廻しである風來坊を中心として起る一つの村落風景を描かうとしてゐるが、何だか妙な感傷的なものが勝つてしまつて折角のギアグもさつぱり効果がないその上選曲の失敗は何時ものエノケン映畫が持つ音樂の樂しみを失つてゐる、俳優も個性がさつぱり現はれてゐずエノケンの演技も行詰りを示してゐる、新人若原春江は可憐だといふのみ、エノケン映畫も何とかせねば觀客から飽かれてしまふだらう、帝都キネマがトリに据えたのは失敗（英）

東京・本郷・神誠館

日曜　壬申　赤口　定　虛宿　四月十日　舊三月十日

●一白の人　投機心を去り堅實に勵む時は大吉日と成る　艮と南と辛が吉

●二黑の人　不遇の日なれど手堅くすれば進路開け來る　坤と丙と北が吉

●三碧の人　慣れぬ事に誘はれて失敗の臍を嚼む不安日　坤と乾と壬が吉

●四綠の人　空輸みせず自ら勵まし自ら稼ぐに若くなし　坤と乙と丁が吉

●五黃の人　守れば失なし勝たんとすれば却て負となる　坤と丙と北が吉

●六白の人　氣が焦つときは極端の變化を生じて悔あり　巽と北と辛が吉

●七赤の人　懸崖の絶頂に躍るが如き危險の伴ひ易き日　巽と丙と壬が吉

●八白の人　意見の通らぬ日屈するは伸るの基ひと知れ　坤と丁と辛が吉

●九紫の人　渙合ひよく事業の進み行く日但し飲食注意　乾と北と乙が吉

日活東西總動員　日活更生記念百萬圓

忠臣藏

近日堂々公開　新京キネマ

凸版銅版　北沢寫眞製版所　曙町四の九　電(3)四二一二番

白米・食料品大安賣

木炭（吉林白小丸）

御菓子の仕入なら何品でも揃ふ當店にて

グリコ會社　明治製菓　中央製菓　長岡製菓　東京菓子　特約店

酢昆布發賣元

調辨所

新京蓬萊町一ノ一九　電話(3)三五九〇番

物凄い評判！各階札止めの盛觀！

泣け薄倖の美女が辿る人生苦難の一頁！純情の乙女を裏切つた男の償ひは何か？

男の償ひ大會

明日曜には是非豐劇に

田中絹代・佐分利信・夏川大二郎他

滿員御禮　豐劇

小兒科

（入院隨意・往診應需）

新京神社ノスグ前

長春醫院

院長 德丸スガ

電(3)六二四一番　無二善ゐ

新京一のビーフテキ

日本橋茶房

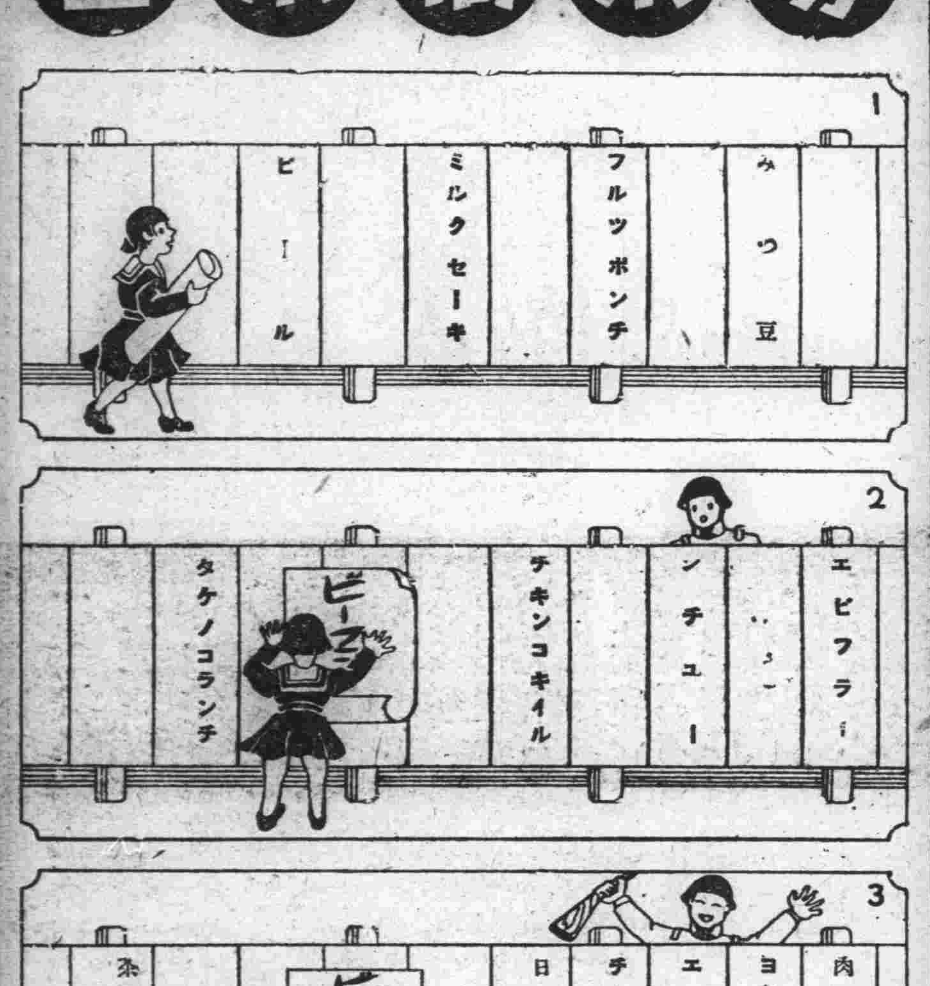

新京日本橋通　電(3)3128

鶴首待望の名畫

新しき戀愛指針

大船の豪華陽春版

新しき翅

佐野周二・高峰三枝子共

川崎弘子・夏川大二郎演

夢は遂に現實となつた！松竹大船四大スタアの初顏合せ！夏川、佐野、川崎、高峰が明快なピッチで奏でる愛の四重奏！新時代の女性の性格と行動の謎を解かんとする精鋭片岡鐵兵氏が報知新聞に連載して全讀者を魅了感激せしめた、快心の傑作を老練佐々木啓祐のメガフォンによつて獨占映畫化せる陽春の豪華決定版！

十三日堂々封切

長春座

營業種目

おでん物

丼物

鍋物

小鉢物

其他

おでん

深川

銀座新道

祝ビル裏通正直屋三軒目

小夜子

小百合

滿員御禮

開店早々にて不行屆勝にも不拘御贔負に預り難有厚く御禮申上げます

尚此上共サービスをモットーとして御奉仕致します故御愛顧御引立の程伏而御願致します

被服、光熱、住宅費騰貴 飲食品費は低下

三月分の新京生計費指數

中銀調査にかゝる康徳三年平均を基準とせる本年三月分の新京計費總指數は一一三・一〇にして前月に比し〇・五四%の微騰に止まつたが昨年九月以來の騰勢は依然として續き之を前年同月に比すれば六・八七%の騰貴に當る、次に種目別對前月比をみるに被服費の騰貴が著しく五・二一%次で光熱費の四・一九%住居費の〇・八七%とそれ〴〵騰貴したのに對し飲食品費は反落して一・三七%だけ低下し又雜費も〇・六%の下落となつた、被服費の騰貴せるは衣服費類、綿糸布の値上り及び身邊品類、皮革高によるもので前月に引續き騰貴し、光熱費は燃料類木材の高値につれた新高、又住居費は什器がそれぞれ上騰を示したに因る、一方飲食品費の低落は穀食品類中の滿人側主食品たる麥粉の反落が主因で、副食品類においても鷄卵、魚介類の季節的低落嗜好品類は菓子類の低落によるものであつた、なほ雜費は飲食品費による交際費の低落のためである、右各費別の騰落指數を示せば次の如くである

	本月指數	對前月比百分率	對前年同月比百分率
飲食品費	一二九・三三	(一)一・三七	(十)八・三五
被服費	一一九・五六	(十)五・二一	(十)一〇・二四
住居費	一〇五・〇四	(十)〇・八七	(十)二・九九
光熱費	一〇七・七八	(十)四・一九	(十)七・二一
雜費	一〇九・三三	(一)〇・六〇	(十)四・九六
總指數	一一三・一〇	(十)〇・五四	(十)六・八七

古北口經由滿支間 貨客運輸規定

=四月十日より實施=

北支鐵道の通古線と結んで滿支間交通通絡に重大役割を演ずる承古線は去る四月一日より營業を開始するに至つたが鐵道總局では之を機會に同線を經由する直通客貨輸送の圓滑を期するため今回新しく古北口經由滿支間旅客及び手荷物運輸取扱手續きを制定、來る四月十日より實施することになつた、新手續きの要點を示せば左の如くである

一、取扱範圍

古北口經由の旅客及び手荷物に對して發驛において左の取扱ひをなす

イ、古北口滿驛間の片道乘車券の發賣

ロ、古北口着驛間の手荷物運送の受託

一、取扱驛

イ、滿鐵所轄線奉平、承德、平泉、凌源、朝陽、赤峰、奉天

ロ、北支鐵道

正陽門、新通州、順義、密雲

一、乘車券の通用期間

發驛における乘車券の通用期間が前線のそれに比し長い時は後者の通用期間は前者による

一、發驛における手荷物取扱規定

イ、無賃手荷物

發驛所定の手荷物合符をもつて他線着驛までの合符に代用す

ロ、有金手荷物

發驛所定の手荷物切符をもつて他線着驛までの手荷物切符に代表す、この場合運賃は滿鐵所管線及び北支鐵道所定運賃の併算額とす

新京官營取引所 三月中重要物産 商況

▲混保大豆 月初三月限五圓二十八錢と寄付き豆油、豆粕の晩りを入れ相場弱調實需筋の買物旺盛に、また奧地の賣物もありて尙も上仲、七日三月限五圓五十九錢、四月限五圓六十一錢と一月以來の最高値を示せしも、買氣一服と共に豆油の反落に伴れて軟調に轉じ十四日獨墺合邦による歐洲政情案じに嫌氣投物出で更に下押し安値には買物潜みて引戻したるも環境不冴に商內閑散、小市往來に移し月は手仕舞物乘替物に活況を見せつゝも實需筋の見送り、奧地筋の賣物にヂリ安商狀を辿り米國財界の萎靡沈滞、スチール株の新安値と豆油の不調に氣配更に惡化し、三十日三月限五圓十一錢五厘四月限五圓十八錢と落潮滔々たるものあり、三月限は五圓十七錢五厘にて受渡し二百四十八車を殘して納會を告げ四月限は五圓二十九錢にて越月せり

▲高粱 二十二日三月限三圓六十一錢にて寄付きたるも大豆安と飼料統制の議會通過とに氣配軟化二十六日三月限三圓三十五錢、四月限三圓四十五錢と牽落し、月末を迎へた

日東受託經營

北支の十一製粉工場

【東京國通】北支製粉事業の復興促進に乘出すことになつた日東製粉では事變發生後專務櫻澤千藏氏を現地に特派し關係方面との間に種々折衝せしめた結果、最近に至り京漢沿線並びに山西省內を中心に阜豐麵粉公司、雷燈公司製粉場、治豐麵粉公司、晉潤麵粉公司、雷燈廠製粉工場晉豐麵粉公司、魏榆麵粉公司、晉生麵粉公司、晉益麵粉廠、忻縣麵粉廠、通豐麵粉公司の十一工場(能力合計三千五百バーレル)を差當つて受託經營することとなつた、尙右のほか同社は當局の諒解を得て目下千義麵粉公司、大和恒麵粉公司の工場(何れも操業中)に對しても接收交涉中である

爲替維持策に 狂奔の國府中銀 證據金徵收

【上海八日發國通】中央銀行は新爲替統制策實施後每週四十二萬乃至四十五萬磅の外貨割當を行つて上海におけるインフレーションその他の材料に助けられ兎角爲替市場の急落を阻止してゐるが、外貨割當に關しては種々の技術的考慮を行つて極力外貨資金の保持に苦心してゐる、即ち各銀行に對し外貨割當額の公表を差控へるやう希望するとゝもにさらに今週から外貨申込に對して一種の證據金の與託を要求するに至つた、中央銀行に對する外貨賣申請は申請狀だけで事は足りてゐたところ第四期の申込から申請狀と同時に外貨賣申込金額を一志二片四分の一の公定相場で換算しただけの法幣を豫め與託する旨決定實施した、これは中央銀行が證據金の形式で法幣の與託を要求することにより外貨申請額の削減を企圖しまた名目的な外貨割當率引上げをはかり爲替市場の維持に資せんとする方針に出たものと解され注目を惹いてゐる

第四回賣却高

【上海八日發國通】中銀第四回爲替賣却は申込約百二十萬ポンドに對し四十五萬ポンド見當に上つたゝめ市場には殆んど響かず閑散を續け一志一片及び二十七弗丁度見當で保合つてゐる、市場安定の原因は過去四週間にわたり中銀が每週四十五萬ポンド見當で爲替賣抑したゝめ上海市場から約三千萬元の法幣が吸收されたことにあると見られてゐるが、北支よりの圓の迴流及び支那側の津浦線北壇の連續的勝利の宣傳も相當心理的に影響してゐるものゝ如く外銀方面では戰況に甚大の關心を拂つてゐる、なほ邦人銀行の第四回該割當は申込三十萬ポンドに對し僅か二萬で先週より低下した

十二年度滿鐵の 鐵道收入增加

前年比四千萬圓增

昭和十二年度(昭和十二年四月以降十三年三月末まで)滿鐵社線、國線、北鮮線の全滿鐵道收入(客車、貨車、自動車、旅館、食堂車)は總算三億一千三百萬圓に達し前年度に比し約四千七百五十萬圓の增收である、內譯左の如し(單位千圓)(括弧內前年度比)

社線、一四九、九〇〇(一五、三八〇增)

國線、一五五、四〇〇(三〇、五〇〇增)

北鮮線、八、〇〇〇(一、六二〇增)

計、三一三、三〇〇(四七、五〇〇)

貯銀定時總會

賀屋藏相演說要旨

【東京國通】貯蓄銀行協會では八日第八回定時會員總會を開催、會員百三十四名出席、次回定時總會開催地を大阪と決定、ついで皇軍に對する感謝文を可決、賀屋藏相ならびに結城日銀總裁の演說があつた、藏相演說要旨左の如し

貯蓄銀行が國民の零細なる貯蓄の機關として最も要求せられるところのものはその基礎及び經營の堅實である、貯蓄銀行の資金は事變の性質上國債に投資することが最も適正であり、國債投資が資金運用の根幹となつてゐる今後約一ヶ年間には五十億圓以上の國債が發行されるので、國債消化の圓滑を圖ることは現下財政經濟政策上最も緊要とせらるゝところであるが、一方貯蓄銀行預金は今後非常なる增加の時期に際會してゐる、諸君は政府の意のあるところを察し非常時財政經濟政策に協力せられる意味において國債消化に盡力せられ貯蓄銀行の國債保有の增加に努められたい、今回の事變のための經費として北支五億餘圓の臨時軍事費の上、さらに四十八億餘萬圓の軍事費の追加協贊を見たが、この財源は大部分國債發行にまたねばならないので、このためには國民貯蓄の一大增加をはからねばならない、この增加せしむることを要する國民貯蓄の額は外債金融等國の事業會社の起債資金の計畫において少くとも一年約七十八億圓を目標とすべきである、こゝにおいて國政府も一大決心をもつて國民運動を起し貯蓄の大增加をはかることになつたのでこれに對し國民全體として個人經濟のためのみならず努めるのみならず貯蓄が現在の時局において國家的に重要なる意義を有する所以を充分に認識しこれが勵行に努めるやう協力されたい

商況欄 九日前場

海外經濟電報

倫敦金塊 七磅〇志二片三分二

紐育金塊 三五弗〇〇〇

倫敦銀塊 一九片〇〇〇

同先限 一八片六分二

紐育銀塊 四二仙四分三

孟買銀塊 —休會—

▲紐育株式

スチール株 四三弗八分一

アナゴンダ株 二六弗八分一

▲市俄古小麥

五月限 八四仙八分一

七月限 八一仙八分一七

九月限 八二仙二分一

▲紐育棉花

現物 八仙五七

五月限 八仙五一

七月限 八仙五七

十月限 八仙六六

十二月限 八仙六八

一月限 八仙七〇

三月限 八仙七七

▲印棉

ブローチ —休會—

オームラ —休會—

ベンゴール —休會—

カルカツタ麻袋

當限 二二留比六分三

先物 二〇留比〇〇

▲外國爲替

米英爲替 四弗九六仙二分三

米日爲替 二八弗九四仙

英日爲替 一志二片二分一

英支爲替 一志一片八分三

▲滿洲中銀爲替

英佛爲替 一六一法郎八一

印日爲替 七七留比二分一

紐育向 二八弗一六分三

倫敦向 一志二片〇〇〇

阪神爲替

對米賣 二八弗一六分五

對米買 三三分三

對英賣 一志二片〇〇〇

對英買 四分一

各地株式市況

東京株式(短期)

	寄付	大引
東新	[illegible]	[illegible]
鐘紡新	[illegible]	[illegible]
滿鐵新	[illegible]	[illegible]
大新	[illegible]	[illegible]

▲大阪株式(短期)

	寄付	大引
大新	[illegible]	[illegible]
新東	[illegible]	[illegible]
鐘新	[illegible]	[illegible]
滿鐵	[illegible]	[illegible]
日魯	[illegible]	[illegible]

▲大連株式(短期)

	寄付	大引
五品	[illegible]	[illegible]
新東	[illegible]	[illegible]
滿鐵新	[illegible]	[illegible]
鐘新	[illegible]	[illegible]
同新	[illegible]	[illegible]
土木	[illegible]	[illegible]
豆新	[illegible]	[illegible]

各地商品市況

▲大阪期米

當限	[illegible]
中限	[illegible]
先限	[illegible]

▲橫濱生糸

現物	[illegible]
當限	[illegible]
先限	[illegible]

▲大阪綿糸

	寄付	大引
四月限	[illegible]	[illegible]
五月限	[illegible]	[illegible]
六月限	[illegible]	[illegible]
七月限	[illegible]	[illegible]
八月限	[illegible]	[illegible]
九月限	[illegible]	[illegible]
十月限	[illegible]	[illegible]

▲大阪棉花

六月限	[illegible]
七月限	[illegible]
八月限	[illegible]
九月限	[illegible]
十月限	[illegible]

▲大阪人絹

當限	[illegible]
先限	[illegible]

各地特產市況

▲新京 (寄付・出來高)

	寄付	出來高
現物 大豆	—	—
大豆	—	—
高粱	—	—
小豆	—	—
玉蜀黍	—	—
先物 大豆	[illegible]	[illegible]
四月限	[illegible]	[illegible]
五月限	[illegible]	[illegible]
●高粱 四月限	[illegible]	[illegible]
五月限	[illegible]	[illegible]

▲大連 (寄付・大引)

	寄付	大引
●大豆 袋入	[illegible]	[illegible]
四月限	[illegible]	[illegible]
五月限	[illegible]	[illegible]
六月限	[illegible]	[illegible]
七月限	[illegible]	[illegible]
八月限	[illegible]	[illegible]
三等豆	—	—
●豆粕 現物	[illegible]	[illegible]
四月限	[illegible]	[illegible]
五月限	[illegible]	[illegible]
六月限	[illegible]	[illegible]
七月限	[illegible]	[illegible]
八月限	—	—
●豆油 現物	[illegible]	[illegible]
四月限	[illegible]	[illegible]
五月限	[illegible]	[illegible]
六月限	[illegible]	[illegible]
七月限	[illegible]	[illegible]
八月限	[illegible]	[illegible]

新京銀座 甘栗太郎 電三一八八七

青春の宿 (一七七)

須藤鐘一作 柴谷宰二郎畫

愛憎二筋道(十二)

耀子が讓治からピストルを受けとると

『リン、大原は、お孃さんを安全地帶へ連れだすまでの人質だ、下手に騷ぐと、命がないぞ』

『耀子さん、あなたは、僕の傍から、はなれてはいけない——いゝですか。ピストルをはなすんぢやありませんよ』

と、いつてから

『大原、表へ出るんだ……歩け』

『…………』

『はゝ、お上へ畏りやしないかと思つてゐるんだらうが、そんなけちなことはしない——表まで出りやいゝんだ』

その言葉に大原は歩きだした。

『リン、ドアをあけろ!』

かくして、手錠をはめた大原を先にたて、ピストルを持つた耀子と、投擲彈をもつた讓治がならんですぐ、あとにつゞき——地階から一階へ——そして、一味の驚きの目の中を通りぬけて、表へ出た。

と、讓治は、そこにまつてゐた運轉手のゐない自動車——それは、大原一味の所有物だ——を示して

『耀子さん、あなたは、自動車の運轉が出來ましたね』

『え、……』

『それへ乘つて逃げて下さい……こゝをまつすぐ行つて、つき當つたら左へおまはりなさい——その道をまつすぐに行けば、日本租界にはいります……領事館を尋ねて行つて今後の相談をなさい——』

『あなたは……』

『僕は、こゝに止まります』

『まー』

『僕にかまつてゐてはいけない……すぐ、お逃げなさい』

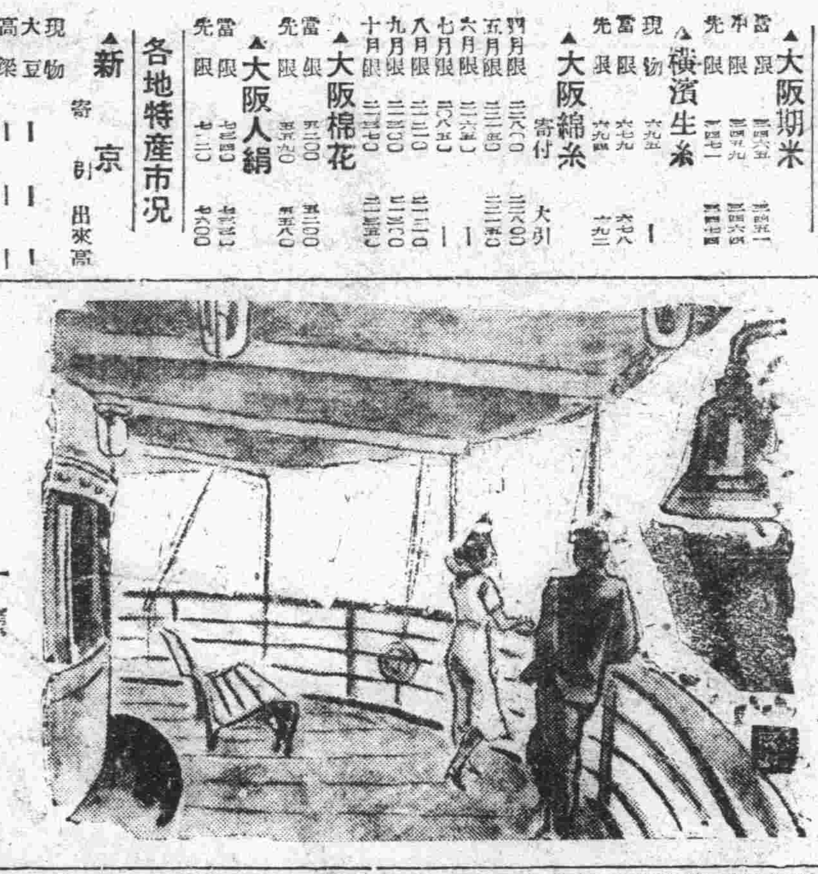

耀子は、心がこつたが——さうだ、領事館へいつて、警官隊に來てもらはう、さうだ。それがよい。

と、考へて

『では——』

無理の一聲をのこして、自動車に乘りこみ、疾走し去つたが——それから三分程のち、この建物は、一味の本據である酒場は、轟然たる音響と共に、くづれた。

讓治が、投擲彈を投じたのである。

それから、一ケ月程のち、上海を出た日本汽船の船客名簿に

林田銀平

林田耀子

清水公平

峰島讓治

の名が見られた。

讓治は——たすかつたのである。

耀子から、急を告げられた領事館警察が、支那の警察當局と連絡をとつて、一味の巢窟に驅つけたときは、爆破から三十分近くものちであつたが、崩壞したあとを發掘してみると、意外にも、入口の近くにまだ、息の殘つてゐる二の人間を發見し、早速日本租界の病院に收容したが、一人は大原京太郎、一人は讓治だつた。

ほかの一味のほとんど總が、骨格さへわからぬまでに粉碎してゐたにかゝはらず、二人が奇蹟的に一命がたすかつたのは、二人が入口に近いところに立つてゐて、讓治の投げつけた投擲彈が、建物の奧の方の壁にぶつかつて爆破したので、奧の方にかたまつてゐたものは粉碎され、入口にゐた二人は、直接爆彈の被害をまぬがれ崩壞する建物の下敷きになつて意識を失つたものにすぎなかつた。

一擧七分配當復活の 日滿製粉

利益率急增(七分配當)

前々期營業策の失敗から若干の損失を出し無配當の日滿製粉も先期は北支の進出と業界の好轉に依り償却含み三十七萬圓(利益率一割八分七厘)の利益を收め去る五日の定時株主總會に於て七分配當を決定した、滿洲の產業開發が促進され製粉需要は急增し成績は漸次向上し前途は益々希望と思ふ今秋迄には工場網が一應整備される滿鐵の運賃改正で北滿工場の不利が緩和される小麥製粉の價格統制が進められ行々は價格公定に迄及ぶ模樣である、小麥は漸次增產され設備の運營効率も高まる、內容益々安定する當社は滿洲國の製粉事業確立に特別の使命を附與された准國策會社であり、東拓、三井、三菱、內地製粉業者の共同出資會社であり前途益々有望と思ふ、株價(二十五圓拂込)二十四圓五十錢位利廻七分強買場と思ふ特に推奬する

日滿證券

推奬株四月八日調

銘柄	時價
滿洲重工	八三、五〇
同新	六七、四〇
特殊鋼管新	二二、四〇
日魯漁業新	三三、二〇
日本電工新	四五、八〇
三菱電機新	六九、五〇
日本曹達新	二八、五〇
日本鋼管新	四七、〇〇
日本石油新	六八、〇〇
大連機械新	四八、七〇
日曹鑛業	二六、一〇
寶山鋼材	四一、五〇
滿洲工廠新	二三、〇〇
滿洲化學	六〇、二〇
日立新	八八、四〇
東洋拓殖	五七、五〇
日本郵船新	四二、七〇
大阪商船新	三一、〇〇
九州曹達	三三、五〇
東京人絹新	四五、七〇
日本水產	四七、六〇
北海炭新	八二、七〇
帝國火藥	四八、八〇
デーゼル	二一、〇〇
池貝自動車	二八、一〇
日鑛製粉新	二四、七〇
秋田木材新	三三、〇〇
倉紡二新	二八、五〇
池貝鐵工新	七五、〇〇
浦賀船渠	九一、〇〇
川崎汽船	五九、〇〇
地下鐵新	二六、五〇
日東粉新	二二、七〇
石川島造船	七九、五〇

新京新發路 電話 長②一一六六 帝都キネマ前 一二六六 三一六二六

御申越次第日滿證券現物週報御送附申上候 公債高價買入致します

銀座キネマ 電3六四六五

十五日より 飛龍斑天狗 母の瞳 孝子迷ひの印籠

ニュース	11.50	2.25	5.00	7.35
仇討彥山權現	12.10	2.45	5.20	7.55
春の逃げ水	1.15	3.50	6.25	9.00 10.07

九日より十四日まで 階下六十錢

帝都キネマ 電2一四〇五

若い人 空中劇場 七日より十三日まで

次週短期名畫週間 十四日、十五日

エノケンの風來坊		1.33	4.24	7.16
大每同盟ニュース	12.00	2.51	5.42	8.35
ロッパのガラマサどん	12.22	3.1?	6.05	8.58 10.04

階下六十錢

日曜は十時四十分よりエノケンの風來坊上映

長春座 電3五七六六

十三日封切 高田浩吉 伏見直江 緋牡丹傳奇 佐野周二 高峰三枝子 川崎弘子 夏川大二郎 新しき翅

九日より四日間

文化映畫		2.25	5.05	7.4
ニュース	12.00	2.40	5.20	8.0
火華	12.23	3.03	5.43	8.23
吼へろ銀ちゃん	1.17	3.57	6.37	9.17 10.0

階下 [illegible]十錢

開店御披露 九日より

陽春の候愈々凌ぎ良く相成候折柄各位樣には益々御健勝の事と御慶び申上候

扨而料亭鯉川北支轉出に付ては其儘讓受け家號を一樂と改稱し四月九日より營業開始致し候に付從前に倍し御引立賜り度奉懇願候

尙時勢に應じ舊弊を廢し時代の波に乘つて大衆向をモツトーとして最も簡易に安價にそして心からなるサービス氣分を滿喫願へる樣女軍は內地より粒揃多數來店致し居り候に付何卒一夕御來遊の程御待申上候

料亭 一樂

日本橋通三八長春座裏 電(三)三八五〇番

(大正九年十二月十四日 第三種郵便物認可)

新京日日新聞

朝刊

【本紙朝夕刊十二頁】

定價 本紙一部五錢 一ケ月壹圓 郵稅一ケ月拾五錢
廣告料 普通一行壹圓五拾錢 特別一行貳圓五拾錢
發行所 新京永樂町四ノ一 新京日日新聞社
電話 編輯局專用 營業局專用
發行人 十河榮忠
編輯人 松本勇
印刷人 永越內之介

床板材 ベニヤ板 檜甲板
吉川商會
新京老松町七 電二九一三番

臨時政府辨事處
十二日東京に正式設置

【東京國通】中華民國臨時政府では今回日本在留の支那人の保護監督の事務を掌るため東京に總領事館に相當する辨事處を開設することになり臨時政府行政委員長王克敏氏の命を受けて來朝した孫二鋒書記官は麻布區西町故堀切善次郎氏所有の洋風家屋を借りうけることに決定來る十二日正式に中華民國臨時政府辨事處を開設するが、こゝに帝都にはじめて新五色旗が飜へることになつた、孫書記官は今年一月まで靑天白日旗の下に麻布區飯倉の古參秘書官として勤務してゐた非常な日本通で、支那事變勃發以來東洋平和を害する國民政府の方策に飽き足らず國民政府に對して突然辭表を提出し三月に至り新政府の招きに應じ北京に赴き王克敏氏と會見、正式に新政府の外交官に任命され今回第二の故鄕たる日本に晴れの錦を飾つて歸つて來たが近き將來帝國政府が正式に承認し大使を交換するまでこの辨事處で中華民國臨時政府を代表して重要な外交上の事務に努る筈である

北樺太在住邦人への
ソ聯の暴狀愈よ募る！
相踵ぐ不法拘留に嚴重抗議

【東京國通】現在北樺太の石油開發に營々として從事する邦人の數は一千六百五十九名に達してゐるが、これに對するソ聯官憲の壓迫は最近とみに甚しく北樺太石油會社の幹部が相ついで不法逮捕せられつゝあつたところ、このほどつひに鑛業所長小川軍太郎氏(五五)が團體契約の組織的違反といふ漠たる理由により拘束せられるに至つた、これに對し外務當局では嚴重なる抗議を行つてゐるが、現在ソ聯により收監、拘引、禁足處分を受けつゝある邦人は三十八名(石油會社十四名、石炭會社八名、一般居留民十名、無旅券越境六名)でその理由たるや勞働者の切指、機械の故障、鑛物の不潔などの取るに足らざることばかりであり身柄も暗黑裡に起訴され處刑せられるといふ有樣である、殊に昭和十一年九月逮捕された運輸係員谷川太郎氏(二九)の如きは輕便鐵道で荷物運搬中の際事掌が誤つて車上から轉落したとの理由で執務中拘引され、その後ソ聯當局から釋放の通達が會社側にありながら遂に歸還せず、邦人被處罰者卅八名の所在は勿論その生死さへも不明で、ソ聯暗黑の暴虐は大きな人道問題となつてゐる

ソ聯の人材拂底す
皮肉、肅淸强行の結果

【モスクワ八日發國通】ソヴイエト聯邦最高會議幹部會は八日水運人民委員ニコライ・ポホーフを罷免し、內務人民委員ニコライ・エジョフに水運人民委員兼任を命じたが、去る五日には同じく交通人民委員アレクセイ・バクーリンを罷免してカガノヴイッチ軍工業人民委員に交通人民委員兼任を命じた事實があり、ソヴイエト政府が重要人民委員部につきかく相ついで兼任制を實施することに至つたことは相次ぐ反スターリン分子の逆擧によりスターリン腹心の有能な行政家が著しく拂底した結果とみられ、この點にも亦肅淸工作の强行によるスターリン政權の苦悩が如實に反映されてゐる

米國主力艦三隻は
三萬五千噸を超過
海軍次官正式言明

【ワシントン八日發國通】米海軍作戰部長リー提督並びに海軍次官チャールス・エジソン氏は八日ルーズヴエルト大統領を訪問ヴインソン海軍擴張案につき協議を遂げたがエジソン次官は退出後左の如く語つた

海軍當局は本年度の建艦計畫に含まれてゐる主力艦三隻はロンドン條約の制限たる三萬五千噸を若干超過する噸數のものにしようと考慮してゐる

右は米國の主力艦制限噸數超過に關する海軍當局の最初の責任ある言明として注目されてゐる

バ少將ヴインソン案に反對

【ワシントン八日發國通】八日下院海軍委員會に於てバツタラー少將はヴインソン法案並びに米國海軍政策を完膚なき迄こき下すと共に米國の侵略政策の內容に關し次の如き暴露演說を試みた

ヴインソン法案は外國を脅かすための驅引きである、米國民は欺されて眼を醒して海軍當局が軍艦の建造に着手する前にかゝる海軍擴張案を屠り去つて仕舞ふであらう、余の考へではヴインソン案は米國自身のためでなく他國の爲に計畫されたものだと思ふ、續いてパナマ運河の改修その他に關しパナマ運河はよろしく國際化し世界各國に開放すべきである、余はパナマ運河の建設に參畫したからその事情を承知してゐるが、爆彈の數個も投下すればパナマ運河は容易に破壞されるだらう、余は米國陸軍に十五年間在職したが、余の經驗に徵するに米國の軍備は全世界に散在するスタンダード石油會社の利權乃至はウオール街のいかさま師連の利益擁護に使用されてゐる、余は十四回に亙つて米國軍の中南米小國への遠征に參加し更に支那にも比島にも永く滯在して上述のいかさま仕事の全般を悉く承知してゐる

戰爭回避のため
軍備强化が緊要
チエンバレン英首相の演說

【バーミンガム八日發國通】チエンバレン首相は八日バーミンガムにおいて國際難局に處する英國政府の內外諸對策に關し一場の演說を試みたがチエンバレン首相は英國の平和政策を高唱するとゝもに戰爭の慘禍を回避するためには英國の軍備を强化することが緊要であるとして大要次の如く述べた

英國の外交政策は歐洲を分つて二つの對立するブロツクとしそれ〳〵のブロツクが他のブロツクを目標に軍備を擴張し遂には戰爭を招來するが如き惡感情の釀成を希望するものではない、獨裁諸國の大部分は獨裁者達を是認してゐるわけではないが彼等を除去することも出來ず、その儘一緒に過さねばならなかつたのである、從つて英國政府がわれ〳〵と手を握つてやつて行かうとする多數諸國と友好關係を樹立しようと試みるのは當然である、英國の外交政策には二つの支柱がある、即ち友好的討議や折衝によつて平和を追求することゝ、われ〳〵の平和維持の責任を盡さんとする任務に應ずるため水準を超えざる軍備を整へる事これである、軍備充實の問題については軍備が戰爭を回避する最善保障であり、戰爭が與へる程恐るべき犧牲にはならないといふ事を充分認識すれば、英國人が飽くまで軍備完成の堅い決意を有することに何人も疑ひを挾むものはあるまい、但し余は人命殊にわが同胞の血をもつて賭博を行ふ考へは全然持つてゐない、過去に於ても如く將來に於ても戰爭に訴へねばならぬ必要が起るかも知れないがわれ〳〵の自由を擁護するため絕對に他の途がないことを確信するのでなければ矛を取らぬ心算りである、われ〳〵はこの際全世界に友好的雰圍氣を釀成せねばならぬ、蓋しこの事は實際に活動し得る聯盟を再建するには缺くべからざる前提條件であるからだ

ブ將軍
失脚確實視さる

新京某所入電によれば、從來しば〳〵傳へられたソ聯極東軍司令官ブリユツヘル將軍の失脚が愈よ確實視されるに至つた、その一證左として三月以降ハバロフスクをはじめ極東各都市においては勿論、ソ聯中央の各新聞雜誌がブ將軍の記事を全然取扱はなくなつたことがあげられ、頗る注目されてゐる、即ちソ聯從來の遣り方から見て、スターリンがその政敵を抹殺せんとするに際しては行方不明と稱して數ケ月間當該人物を民衆の視界の外に置き、或はその間すでにその生命を絕ち事後に至つて反革命陰謀分子肅淸の名の下にこれを國民に發表するといふことを知悉する者にとつてブ將軍の運命はすでに明白すぎるものがある

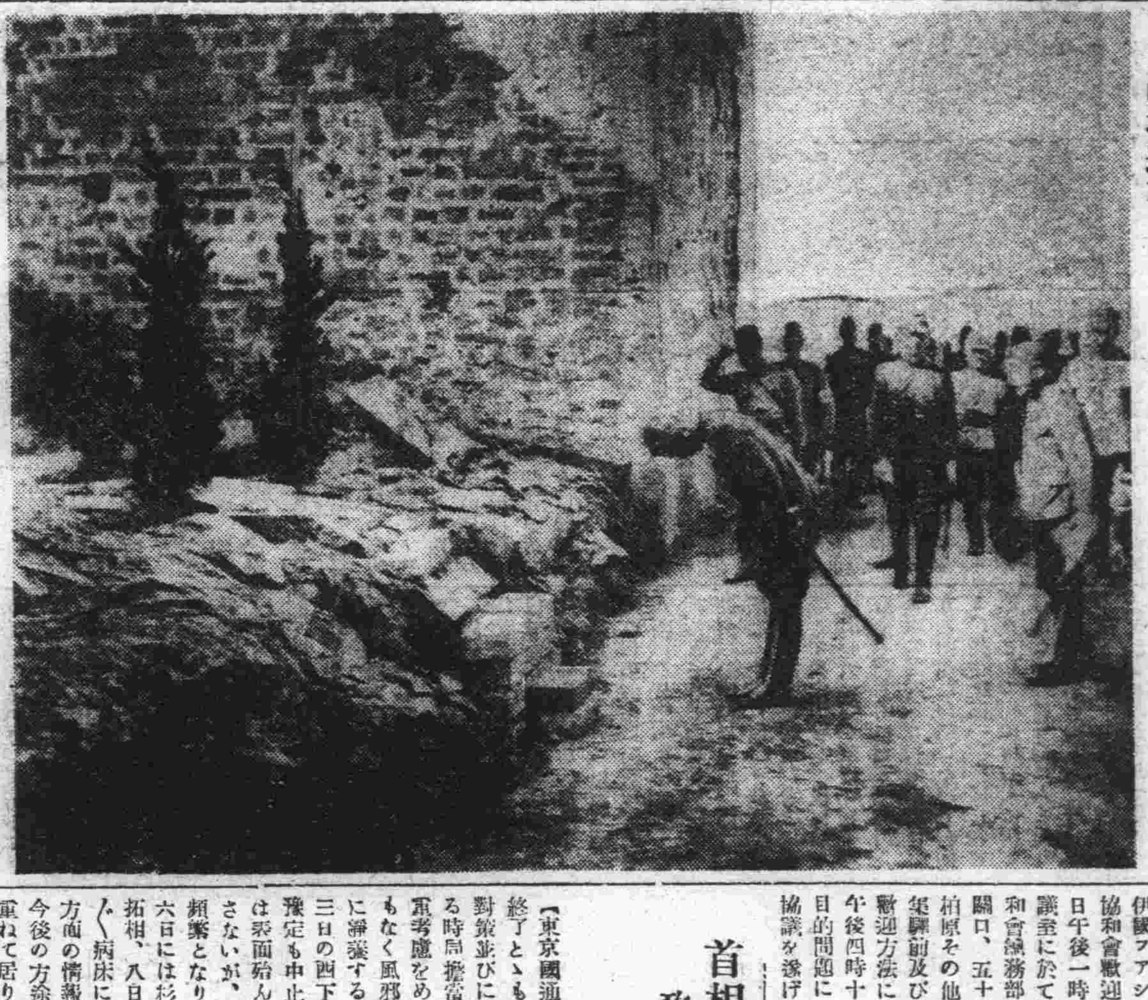

南京光華門附近の戰死者の靈を弔ふ畑最高指揮官

また廣東方面爆擊
列車、軍事施設を粉碎

【上海九日發國通】艦隊報道部午前十一時發表＝八日海軍航空隊は廣東方面に於て左記敵軍要衝の攻擊を實施せり

一、天河飛行場を攻擊せる部隊は飛行場中央におい敵機の炎上するが如き黑煙を認めたり、龍華飛行場に於ては附屬建物および火藥庫を爆破、黑煙五、六百米に上るを認めたり

一、粤漢鐵道の琶江口附近を爆擊、貨車十輛を爆破、線路數ケ所を切斷せり、また西村驛貨車群に對しても多大の損害を與へたり

一、海縣飛行場を攻擊せる部隊は飛行場附屬建物を爆破せり

蒙軍包圍の馬占山軍
わが荒鷲隊痛彈

【張家口九日發國通】伊克昭盟東勝附近に根據を有する馬占山軍は河曲西方十里の長灘における蒙古軍との一戰に破れて以來逆襲の機を窺ひつゝあつたが、二月以來約二千五百の敵は西方包頭に向つて進擊を開始し黃河南方四里小澤村オルドスキ旗一帶の警備に當る蒙古軍八十六師の五百を五日以來包圍し、これを危殆に瀕せしめつゝあつたところわが小田飛行部隊は友軍の急を救ふべく六日〇〇基地を出發、數次に亘り敵を爆擊潰滅的打擊を與へた、敵の遺棄死體約五百にして車輛縱隊も完膚なきまでに破壞された

【張河口九日發國通】黃河東方數粁の地點にまで進出蒙古軍をして大樹灣を死守するの已むなきに至らしめた馬占山軍もわが小田部隊に爆擊機關銃の掃射を浴せられ潰滅に等しい打擊を受け擊退せられ黃河南方地區の治安も確保せられるに至つたので蒙古軍總司令官李守信將軍は皇軍の恩情に深く感謝を述べ六日小田部隊に感謝狀を贈呈した

印刷 文具
株式會社 文祥堂
本店 東京銀座
電話2-1665番

臨時政府顧問に決定
湯澤、大達兩氏

【東京國通】北京中國臨時政府は行政顧問に元內務次官湯澤三千男氏、法制顧問には前滿洲國總務廳長大達茂雄氏を招聘することに正式決定した

天津總領事は
田代氏決定

【東京國通】ハンブルグ總領事より天津總領事に榮轉露の途不慮の死に遭つた江戶千太郞氏の後任は過日情報部第一課長より上海駐在大使館一等書記官に轉出した田代重德氏に決定、近く左の如く發令されることゝなつた、尤も田代氏の後任は宮田內閣情報官が襲ふことゝなり、同時に發令される筈

大使館一等書記官　田代重德
任總領事天津在勤を命ず
內閣情報官　宮田永雄
任大使館一等書記官上海在勤を命ず
外務書記官情報部第二課長
命內閣情報官　本野盛一

人事往來

▲落合利致氏(大阪商船)九日來京國都ホテル
▲黑岩健城氏(大同殖產)同
▲津田英夫氏(同)同
▲上野清氏(會社員)同
▲內田徹氏(帝國海上火災)同滿蒙ホテル
▲福田連氏(滿鐵地質調査所長)同
▲工藤儀三郎氏(官吏)同中央ホテル

偶語

波靜かな渤海灣上祖國の躍進に悉くが「諾」と投票してビールの滿を引く、これは誠に快適な人民投票であつたに違ひない▼大戰とその直後に來た苦難の時代を回想すれば、彼等も無量の感慨あつた事であらう、今や難局は克服されまた盟邦のために祝福せざるを得ない▼それに引き換へ、佛蘭西は又しても政變の展開を現はれては消え消えては又現はれる人物の名前を覺えるだけでも樂でない▼論議其處に盛んであり自由なほ狹められぬのは結構ではあるが、國民はその方途に迷ひはせぬか、いざ事あるといふ場合果して對外硬どいふ線に團結が出來るかどうか、遙かなる國ながら懸念に堪へぬ次第である

首相來週早々登廳
政局活潑化せん
閣僚の往來しきり

【東京國通】近衛首相は議會終了とゝもに支那事變今後の對策並びに現在の政情下に於ける時局擔當方針に關し豫て愼重考慮をめぐらしてゐたが間もなく風邪のため荻窪の別邸に靜養するの止むなきに至り三日の西下並びに園公訪問の豫定も中止してこの間の政局は表面殆んど大した動きも示さないが、閣內の動きは相當頻繁となり五日には木戶文相六日には杉山陸相、七日大谷拓相、八日に賀屋藏相がそれ〳〵病床に首相を訪問して各方面の情報を傳へるとゝもに今後の方途に關し重要懇談を重ねて居り、鹽野法相、有馬農相等も近く首相と會見の豫定であるが、他方閣僚間においてもそれ〳〵の往來あり、八日午後の如きは木戶文相と有馬農相、末次內相と杉山陸相がそれ〳〵個別的會談を遂げ、九日は早朝から河原田稼吉、大竹貫一兩氏が首相を訪問してゐる、然して首相の病氣は最近漸く小康を得て大體來週には登廳の豫定で、一方來る十七日には木戶文相が西下の途園公を訪問し首相最近の心境を園公に傳達する豫定となつてゐる

帽子は岡田
吉野町二丁目
電(3)三三二一

伊ファシスト黨
歡迎委員會

伊國ファシスト黨親善使節團協和會歡迎大會の件に關し九日午後一時より協和會第三會議室に於て歡迎委員長甘粕協和會總務部長古海、王、齋藤、關口、五十嵐、東條、矢野、柏原その他の關係者諸氏が參集驛前及び大同廣場に於ける歡迎方法について種々協議し午後四時十五分終了したが細目的問題については今後更に協議を遂げることとなつた

協和會長春
縣聯終る

協和會長春縣聯合協議會最終日九日は午前に引續き午後一時半から再會、本縣本部諮問事項審議委員長の經過報告、道組土書記長より議案經過の報告、省聯代表の選定をなした後高附省公署總務科長の所感發表、宋地區本部長より各分會代表者に參加證の授與、同本部長の挨拶あつて最後に宋本部長の發聲で滿洲帝國萬歲を三唱同三時半閉會した

連續優等入賞御禮

三月二十六日關東州廳に於いて擧行したる第二十四回淸酒品評會に於いて亦復優等首席に入賞したるは平素各位の御後援の賜と感謝罷在候尙今後一層の御後援相成度茲に紙上を以つて御禮申上候

高級銘酒
菊千代
キクチヨ

釀造元 大連市 滿洲酒造合資會社 電話②三二〇三番
出張所 新京朝日通り五五番地 電話②二六二四番

社説　中支復興への動き

上海及び南京を中心とする中支一帶の占領地域においては、戰果を完うすべき政治ならびに經濟工作が着々進行して來た。顧るに國民政府の南京建設以來十年間その秕政百出極まるところなく、人民の痛苦は實に堪へ難いものがあつた。彼等政府の首腦者は抗日風潮を煽つて排日抗日をもつて政權維持の方便となし、さらに共産黨と結託して隣邦と雖を構へ、國民を塗炭の苦しみの中に陷れた。今や國民黨政權と完全に絶縁した新しい親日の政權成り、眞の日支提携を計り東亞安定の目的を達成しようとしてゐる。

中支は言ふまでもなく上海及び南京を含む大陸支那の心臟部である。こゝに新政府が成立したことは、それによつて政治經濟の基礎を確立せしめるとゝもに、一面において軍閥化した蔣政權の崩壞を早める所以ともなるものであつて、東洋の永久平和を目標とするものである以上、北支と聯携すべきは當然である。これはやがて適當な方法によつて實現を見るであらう。

經濟問題としては、新通貨の創設、工業不動産等に對する資金融通の實現等がある。また經濟開發のためには、電氣、水道、瓦斯、バス等の公共事業は統制を强化し、その他の事業は自由進出に委すべきである。更に貿易の促進を計るために新政權により稅關を接收し、稅率稅務を改正して從來の如き排日的色彩を一掃することが肝要である。交通の恢復整備は占領地域内常態化の第一必要條件であるから、海運、鐵道及び航空路の恢復または開設が必要であるすでに經濟的再建は電氣、水道及び鐵道の三つの事業計畫から着手されてゐる。また日本は中支振興會社を新たに設立して、電氣、瓦斯、水道、鑛産、水産及び鐵道等の事業に對し投資又は融資を行ふことゝなつてゐる。振興會社の活動開始によつて中支の經濟復興は今後大いに促進されるであらう。

上海における工場は主として紡績工場であるが、その大部分が既に操業を開始してゐる。次に蕪湖を中心とする鐵鑛山の開設が有望視されてゐる。

中支新政權の歳入は主として關稅收入と鹽稅收入に仰ぐことにならうが、關稅收入は輸入の減少と排日關稅の是正による稅率引下げによつて相當減少するであらう。また關稅擔保外債の支拂もある。このほか統稅即ち卷煙草、綿糸小麥粉、マッチ、セメント等に對する消費稅があり、更に麥酒稅、印花稅、鑛山稅、所得稅等もあるから總額一億四五千萬元の歳入は得られるであらう。財政のバランスはとれるであらう。新政府の前途には洋々たる希望が持てるのである。

米内海相の―大型艦不建造言明
米各方面注目
但し既定方針は不變

【ワシントン八日發國通】米内海相が西下の途中記者團に對し日本は大型軍艦を建造してゐない旨言明したとの報道は米國各方面の注目をひき、八日國務省の定例會見において記者團から

米内海相の言明に鑑み米國のエスカレーター條項援用に影響するところはないか

と質問したが、ハル國務長官は「何も語らぬがよからう」と何等の言質を與へなかつた米人間ではもし米内海相の言ふ通りとすれば何故日本は大型軍艦建造の意思なき旨を回答中に明示しなかつたかといふものが多いが、米國海軍の三萬五千噸以上の主力艦建造は全く既定の事實とされ、殘るところは噸數を如何に定めるかゞ問題とされてゐるのみである、これとても海軍當局は既に成案あるもの、如く八日海軍當局の言明からみれば大體四萬一千噸が限度とみられてゐる、これは主としてパナマ運河通過の能力より割出されたものと推測される

湯淺、大達兩氏
臨時政府顧問に正式決定

【北京八日發國通】中華民國臨時政府は行政部門の擴大に伴ひ行政委員會の機構を充實し着々政府組織を整備しつゝあるが、之と同時に行政内容そのものゝ整備し國民政府の遺物たる三民主義政治を根抵より一掃して名實ともに更生支那の新政府たるべくかねて日本側より行政、法制、治安の三顧問を招聘する方針を決定し人選中であつたが、日本側と交涉の結果行政顧問には元内務次官湯淺三千男氏、法制顧問には前滿洲國總務廳長大達茂雄氏を招聘することに正式決定した、治安顧問には軍人畑より招聘する方針で目下人選を急いでゐる、なほ臨時政府に對して日本側は極力その發達に協力援助する方針を決定してゐるがいはゆる日系官吏といふ如きものは作らぬ意向である、從つて臨時政府の日本人顧問も右三顧問以外には置かぬ方針であるが、只排日教育の徹底的排除および經濟界の技術的指導については直接日本人が參畫し中國人と密接に協力提携する必要があるので北京師範大學その他の教育方針および臨時政府の建設總處等に對してはそれぞれ日本側の教育者および技術者が臨時政府官吏として招聘に應ずることになつた

賑濟部次長に
姚國楨氏を任命

【北京八日發國通】臨時政府賑濟部では成立以來各種施設によつて農村振興に努めつゝあるが、同部次長は從來王揖唐總長が兼任してゐたが、近く姚國楨氏を任命發令することに決した、同氏は京津名士中日本通をもつて知られてゐるが、安徽省貴池縣に生れ交通部參事、郵政總局長、交通大學校長、九國關稅會委員、財政委員會委員等の要職にあつた當年五十五才の手腕家である

工場抵押法（三）

第四十二條　強制執行法第百八十七條又は拍賣法第七十七條の規定に依り登錄の囑託をなすべき場合に於ては法院は同時に工場財團に屬したる土地、建築物、船舶又は工業所有權に付第十七條及第二十七條の記載の抹消及競落人の取得したる權利の登錄を管轄登錄官署又は特許發明局に囑託することを要す

第四十三條　工場財團の所有權保存の登錄が其の效力を失ひ又は工場財團が消滅したるときは其の工場財團の登錄用紙を閉鎖することを要す

第三十九條の規定は前項の場合に之を準用す

第二章　工場不動產抵押

第四十四條　第一條に定むる工場の所有者は工場に屬する土地又は建築物を其の土地又は建築物に備付けたる機械、器具其の他工場の用に供する物と共に之を抵押權の目的と爲すことを得

第四十五條　工場の所有者が前條の抵押權設定の登錄を申請する場合に於ては工場に屬する土地又は建築物と共に抵押權の目的たる物の目錄を提出することを要す

第十六條第二項、第二十八條、第三十一條第一項第二項及第三十二條の規定は前項の目錄に之を準用す

第四十六條　抵押權は第四十四條の規定に依り其の目的たる物が第三取得者に引渡されたる後と雖も其の物に付之を行ふことを得但し第三取得者が其の物の引渡の當時善意にして且過失なかりし場合は此の限に在らず

第四十七條　工場の所有者が抵押權者の同意を得て土地又は建築物に備附けたる機械、器具其の他の物の備附を止めたるときは其の物に付抵押權は消滅す

第九條第二項の規定は前項の場合に之を準用す

第四十八條　抵押權の目的たる土地又は建築物の差押、假差押又は假處分は第四十四條の規定に依りて抵押權の目的たる物に及ぶ

第四十四條の規定に依りて抵押權の目的たる物に付ては土地又は建築物と共にするに非ざれば差押、假差押又は假處分を爲すことを得ず

附則

第四十九條　本法は公布の日より之を施行す

第五十條　康德四年勅令第六十二號工場抵押法は之を廢止す

第五十一條　不動產登記法施行地域内に在る工場に屬する土地又は建築物を組成物件とする工場財團及不動產登記法施行地域内に在る工場に屬する土地又は建築物に付設定する工場不動產抵押に付ては本法の規定を準用す

第五十二條　前條の工場財團の登記に付ては工場所在の區法院を以て管轄登記處とす

司法部大臣は一の登記處の管轄に屬する事務を同一地方法院の管轄區域内の他の登記處をして處理せしむることを得

第五十三條　登記處に工場財團登記簿を備ふ

第五十四條　康德四年勅令第六十二號工場抵押法に依り爲したる登記に關する手續は前三條の規定に依り爲したるもの、同一の效力を有す

第五十五條　本法施行前に調製したる登記に關する帳簿は仍繼續して之を使用することを得

第五十六條　本法に依り登記簿に始めて登記を爲す場合に於ける登記號數は從來の號數を逐ひて之を記載することを要す

第五十七條　工場の所有者は抵押權の目的と爲す爲不動產登錄法施行地域及不動產登記法施行地域に跨る工場又は不動產登記法施行地域内に在る數箇の工場に付工場財團を設くることを得

前項の工場財團の登錄は工場所在地の登錄官署の管轄に屬す

第五十八條　第五十一條乃至第五十三條の規定は前條の工場財團に之を準用す

第五十九條　第五十一條の工場財團に屬する不動產の全部又は一部が登記處の管轄より登錄官署の管轄に轉屬したるときは工場財團の登記は其の不動產の所在地を管轄する登錄官署の管轄に轉屬す

前項の場合に於て不動產が數箇の登錄官署の管轄區域に跨り又は數箇の登錄官署の管轄に屬するときは登記官吏は司法部大臣の指定ありたる登錄官署の指定を具申することを要す、管轄登錄官署の指定ありたるときは登記官吏は工場財團に屬するもの、登記又は登錄を管轄する他の官署又は工場財團の登記名義人に對し其の旨を通知することを要す

前項の通知を受けたる登記處登錄官署及特許發明局は第十七條及第二十七條の記載に其の旨を附記することを要す

第六十條　前條第一項の場合に於て登錄官署の管轄に轉屬するに至りたる不動產の管轄登記處と工場財團の管轄登記處とが同一なるときは工場財團の管轄登記處は其の工場財團登記簿又は其の附屬書類を不動產登錄法施行法第四條の通知書の寫と共に管轄登錄官署に移送することを要す但し登記簿の謄本は抹消に係らざる登記のみを謄寫するを以て足る

前項の場合に於て登記簿を移送したるときは登記處は其の工場財團の登記用紙を閉鎖することを要す

第六十一條　登錄官署は前條の登記簿又は其の謄本、工場財團目錄、附屬書類及通知書の寫の送付を受けたるときは登記簿又は其の謄本に依り工場財團登錄簿に登記を移載することを要す

第六十二條　登錄官署は前條の規定に依り登記の移載を爲したるときは工場財團に屬する不動產中登記處の管轄に屬するものに付職權を以て工場財團目錄の記載の變更の登錄を爲すことを要す

工場財團に屬する不動產が不動產登錄法施行法第六條第二項の規定に依り未だ登錄簿に移載せられざる場合に於ては工場財團目錄の末尾に其の旨を記載し又は移載せざる處分を爲したる後前項の手續を爲すことを要す

華中鐵鑛株式會社定款

【上海八日發國通】華中鐵鑛株式會社定款左の如し

第一章　總則

第一條　本會社は華中鐵鑛股份有限公司と稱す

第二條　本會社は中支地方において鐵鑛業並に之に附帶する業務を營むを以て目的とす

第三條　本會社の資本は一千萬圓とす

第四條　本會社は本店を上海に置く（以下略）

第二章　株式

第六條　本會社の資本は之を廿萬株に分ち一株の金額を五十圓とす

第七條　本會社は額面以上の價格を以て株式を發行することを得

第八條　本會社の株券は記名式とす、一株券、十株券、百株券及び千株券の四種とす

第九條　株金拂込は一株につき第一回十二圓五十錢とし第二回以後の拂込金額期日及び方法は取締役會の決議をもつてこれを定む（以下中略）

第三章　株主總會

第十七條　本會社の定時株主總會は毎年三月、臨時株主總會は必要ある毎に社長これを招集す

第十八條　株主總會の議長は社長これに任ず

第十九條　各株主の議決權は一株につき一個とす、但し十一株以上は二株を增す毎に一個を加へる（以下中略）

第四章　役員

第廿二條　本會社の役員は取締役三人以上、監査役二人以内とす

第廿三條　取締役及び監査役は百株以上を有する株主中より株主總會においてこれを選任す

第廿四條　取締役の任期は三年、監査役の任期は一年とす

但し任期中の最終決算期に關する定時株主總會の終結前に任期滿了すべきときはその總會の終結に至るまで之を延長することを得

第廿五條　本會社は株主總會の決議を以て社長一人、副社長一人、常務取締役二人を置くことを得（以下略）

第廿九條　本會社は取締役會の決議をもつて顧問を置くことを得

第五章　計算

第三十條　本會社の營業年度は毎年一月一日にはじまり十二月卅一日に終る

第卅一條　本會社の利益金は毎營業年度における總益金より總損金を控除したる殘額とす

第卅二條　本會社の利益金は左の如き方法により之を處分す

一、法定積立金（利益金の百分の十以上）

二、從業員退職給與積立金（利益金の百分の一以上）

三、役員賞與金（利益金の百分の五以内）

四、利益金に前期繰越金を加へたる金額より前三項の金額を差引きたる殘額は之を株主に配當し又は後期繰越金とす（以下略）

鄭孝胥先生の片鱗
佐藤膽齋

日本と日本人とを眞解せる心の源泉（下）

楊守敬の日本における古典の蒐集と黎庶昌が其中の珍籍を選擇し古逸叢書を刊行したことは日本に赴任匆々の鄭先生をして其初一念に於て東海の君子國たる名に負かずとの深い深い印象を其腦底に刻みこましめた、臆説ではあるが當時東京には木村嘉平といふ木版の名彫工があつて、黎庶昌の古逸叢書の彫刻を一手に引受け一字一畫原本と毫髮の差違なく彫り上げ、之に加へて印刷も赤人念の手刷であつたゝめ光彩陸離として然かも古色古香を失はず、この彫刻だけでも如何に日本に美術の精粹が有るかといふことを誇示するに足るものであつた、夫がなんと今日では東京で手刷のバレン一つ買ふにも骨が折れるやうになつたのは時の進歩か退歩か私には判斷がつき兼ねる。

×　×

この深き印象は鄭先生の一生涯を通じ日本と日本人とを眞解されたゝめの源泉であるがこの源泉が浩々として晝夜を舍かず鄭先生の清淨なる胸臆に流れ積んで淵となり發つて碧潭となり、萬象を涵して玲瓏底りあるやうになつたのは日本人との文雅物すべき交遊と神戸に領事として赴任し楠公社に參詣して楠公の精神に感じて日本外史の愛讀から始まつて賴山陽に感心されたのが特筆すべき其最なるものである。

東京に在任中の鄭先生は、文字通り燦然たる文星として輝いてゐた、文章の方は前段に略ぼ當時の人々を擧げて置いたが此處には漢詩の一面をお話したい、鄭先生在任頃の日本漢詩壇は判然と二大潮流に分れてゐた、其一は國分靑厓を盟主とする格調派、其一は森槐南を宗師とする性靈派である、槐南は父春濤の詩壇を基礎に大に清朝風の作法を鼓吹し惡口ではないが嘉道二代の眞似をしなければ殆んど詩とは看做さぬといつたほどに心醉してゐた、其反對に格調を以て立ち盛唐第一主義に旗鼓堂々と詩壇に立つてゐたのが靑厓である、靑厓の盟友には博學に於て我も許し人も許す越後の桂湖村などがあつてこの二大潮流の分野は相當に行司役であつた、實際のところ性靈派とか格調派とか自分免許で日の下開山は名乘つてゐるもの、其作品が果して大雅の正聲に合してゐるか如何かは大匠の鑑定を待たなければならぬ、流石は靑厓である鄭先生の來任とゝもに逸早く詩を袖にして其意見を叩いた私は直率にいふが鄭先生は詩に於ては蘇東坡に私淑して居られる、其號を蘇戡といふのも東坡を推尊しての事である靑厓の詩は固より東坡張りではないのであるが、其詩才の雄拔なると結構の整勁なる點が脗合つたものである。

×　×

鄭先生の來朝はこの兩平對峙の詩壇にとつて天晴れなるとよりして大に鄭先生の賞翫を博した、これが因緣となり靑厓の盟友は皆鄭先生と文字の交を結ぶやうになつたのであるが、槐南一派の謂ゆる性靈派からは岩溪裳川（槐南の父春濤の弟子）其他寥々たる人士であつたやうに記憶する。

×　×

鄭先生の神戸大阪領事に轉任されたのは明治廿六年の春櫻の眞盛りの時であつた、先生は着任と共に直ちに楠公神社に參詣された、蓋し先生の楠公を誠忠無二の偉人として崇敬されてゐたのは來朝以前からの事である、賴山陽は一生の心血を注いで日本外史を書いたが全卷の中その精魂を打込んで書いたのが新田氏と楠氏との兩記である、この日本外史が上海で飜刻されたのが明治二十年前後の事でこの版本が賴家との間に版權問題を惹起し、揉みにもんだ結果原版を一枚殘らず賴家に引渡すといふ事になつてやつと結局を告げた交涉事件などがあつたゝめ却て日本外史の宣傳となり當時の南支における讀書家は皆爭ふて日本外史を讀んだものである。

鄭先生の外史を讀まれた動機が果してこの交涉事件の機緣であるか否かは私は知らぬ然かし外史を繙かれた先生が從來日本史といへば續文獻通考の四夷考中に書かれた亂七八糟なる日本考を以て唯一の參考とされてゐたのに對し、其敍事の明暢にして論斷の精嚴なる筆墨の氣眛々たる忠誠に發し慷慨淋漓讀む者をして覺えず拍案大呼して亂臣賊子に怒髮天を衝くを禁ぜざらしむるの概あるに至り、如何にも日本に其人あり吾道亦斯に在りと山陽に共鳴した事であらう、先生は其一生を通じ和氣洋々として物に對し人に接せられたが其眞骨頂は人と爲り沈毅の二字に盡くされる、心中萬牛を挽くの力あり而して之を蔽ふに和伴を以てすこれが先生の眞面目である、私は更に一層を進めて之を書かうと思ふ。【寫眞は笑ふ鄭氏】

蓄音器とレコード
日信洋行
新京東一條通九
電③六五〇七

貴金屬と裝身具
森洋行
中央通　電③三八七三

新京取引市況（九日後場）

	寄	引	出來高
大豆	—	—	—
高粱	—	—	—
小豆	—	—	—
米高粱	—	—	—
玉蜀黍	—	—	—
四月限●大豆	[illegible]	[illegible]	[illegible]
五月限	[illegible]	—	—
四月限●高粱	—	—	[illegible]
五月限	—	—	—

手形交換高（九日）

三三三枚　七〇三四●七五〇●[illegible]

さすがに絶讃の嵐!!
カフエー大新京
新京三笠町三ノ一
TEL 3・6156

高級グリルの大衆化!
酒は特選　金冠白鶴
お酌には內地から純の素人が大勢來着皆樣のお出でをお待ち申上げて居ります

日本橋通り
北滿ホテル階下
北海グリル
電話③二八四〇　三五六九

宅の店特製
わかもどりこの配合の
若葉燒を
御賞味下さい
高級生菓子祝餅赤飯
御進物、御祝物、佛事用
ダイヤ街
風月庵
電話③二三七〇

●とてもおいしいすばらしい榮養　粉末昆布茶
大石茶舖●
祝町太子堂前　電話③六四二七番

新發賣!!入荷
クラブ植物チック
¥.55
養毛料に美髮料に是非一度御試用下さい
發賣記念・品質普及御愛用者御優待の爲め四月一日より向ふ一ケ月間新京市內販賣店にて御買上の方に限りオリヂナルシャンプー一個宛謹呈致します
新京　クラブ化粧品販賣店

北滿隨一の健康地に 結核療養所新設
横道河子に本秋完了

昨年來濱綏線横道河子に北滿唯一の肺結核療養所の設置計畫が進められてゐたが、愈々豫算廿萬圓で收容患者五十名を目標に本秋完了することゝなつた、敷地は横道河子驛東北方約二キロの地點で、

丘ヶ綠

夏は鬱蒼たる綠林中通稱「綠ヶ丘」といはれ冬も暖かいといふ北滿には珍らしい氣候の街で北鐵時代には濱洲線の扎蘭屯と共に北滿の避暑要地として知られてゐたところである

古都北京へ 觀光客殺到

【北京八日發國通】皇軍將士の慰問や產業開發調査のために日本から北支への旅行者、また北支からの訪日團體等が非常に增加して北京日本觀光協會に申込が殺到、宿舍の割當茶菓の配給等に大童である目下のところ同協會に申込の團體は蒙疆新政府縣旗長廿六名(十二日北京發)及び張家口回教徒廿名がそれぞれ櫻花の日本を訪れ、一方からは左の諸團體が來支することになつてゐる

大阪羅紗製品卸賣商組合廿名(六日發)奈良縣郡山商工會議所議員北支經濟視察團七名(十六日着)香川縣商業視察團十四名(廿四日着)大阪商工會議所皇軍慰問使五名(九日着)京城商工會議所視察團六名(廿一日着)下關商工會議所皇軍慰問使四名(八日着)靜岡縣旅行協會廿名(十日着)京城每日主催滿支視察團廿六名(八日着)

間島各縣立校に 日系教員配屬

民生部では新學制實施に伴ふ初等教育の振興と日本語普及を圖るため各省に配屬すべき日系初等教師を內地において募集中のところ、七日その決定を見、間島省には六名配屬のことゝなり近く各縣立學校に着任することゝなつた

邦人子弟激增に 「哈爾濱中學新築」
六十萬圓で十一月竣工

哈爾濱中學校校舍新築問題は在留邦人學生の要望としてこれが實現を待望されてゐたが學校組合聯合會に於ては現地狀況調査の結果、其の必要性を認め愼重考究中のところ北滿の發展と共に在留邦人子弟激增の趨勢に鑑み、豫算六十萬圓を投じ南崗大直街の滿鐵經濟調査所西方空地に新校舍新築に決定、近く工事に着手し本年十一月中に竣工、現假校舍より移轉開校の豫定であり、完成の曉は哈市中等教育界の懸案として論議された校舍難も全く解消するものと期待されてゐる

齊々哈爾監獄囚人 滿洲國軍へ獻金

東亞永遠の平和と支那民衆の困苦救濟の大旆を掲げ正義の鉾を取つて進む日本軍に協力して國防の大任を果しつゝある滿洲國軍の目覺しい活躍狀況は遍つて囹圄の人となり只管過去の罪の淸算に精進しつゝある囚人達にまで響き彼等が勞働で得た零細な貯金を國防獻金として醵出してゐることは各方面を感激せしめてゐるが齊々哈爾監獄に在監の囚人三十九人は典獄の訓話に感激三十六圓九十錢を滿洲國々防費の一部へと獻金してその至情を吐露した、彼等は主に叛徒として投獄されただけにこの擧は注目に値する

浦鹽の支那人大檢擧 北支憧憬を掣肘

【京城國通】某所着情報によれば、ウラジオにおけるソヴイエト官憲の支那人壓迫は愈よ苛酷を極め三月廿六日及び廿七日には武裝官憲が老若男女を問はず支那人大檢擧を行ひ何れもスパイ容疑者として投獄したが殘餘の支那人も戰々としてなすところを知らぬ狀態で、かく支那人壓迫に轉じた理由は在ソヴイエト支那人間に支那の眞相が判明北支憧憬の機運が擡頭し來つた事が最大原因で、さらにこの支那人大檢擧は各地に波及するものと見られてゐる

大朝主催「滿洲經濟座談會」

滯京中の大朝主催北支皇軍慰問團は對滿認識を深める爲八日午後三時半ヤマトホテルに韓經濟部大臣、星野總務長官岸產業部次長、松田企畫處長堀內弘報處長、片倉中佐、松村中佐、平島滿鐵理事、田中中銀總裁、河本滿炭理事、丁電業總裁、小日山昭和製鋼社長等の一流の名士を招待し高原主筆司會、竹內大朝經濟部長進行係の下に「滿洲經濟座談會」を開催忌憚なき意見の交換を遂げ晚餐を共にし同八時散會した

一般外科 內臟外科
痔疾 性病科
大森医院
永楽町二 電(3)四七四三

總局新年度の營業方針に就て
佐原營業局長談

鐵道總局佐原營業局長は新年度營業方針につき語る

鐵道施設の擴充、貨客輸送の完璧、鐵道サーヴイス向上に全力を傾注することは勿論であるが、殊に最近北支の異常なる躍進に伴つて北支に向ふ貨客は異常的激增を見せて來たので從來の諸方策をさらに再檢討し貨客の圓滑なる輸送に力を注ぎ北支一圓の急速なる發展に寄與したいと考へる、本年秋までには何等かの具體策を樹てたい、全滿鐵道の旅客運賃改正については既に根本方針を樹立し目下具體的問題につき研究中であるが、實施期については未だ決定してゐない、右運賃を改正するとすれば年額五、六百萬圓の減收は免れない、近時觀光事業の重要性に鑑み事情の許す限り觀光施設の改善擴充をはかりたい

全滿最初の試み 滿系學校に軍敎
錦州省公署英斷

錦州省公署では全滿最初の試みとして省內中等以上の滿系學校に新たに滿軍將校を配屬せしめ、學生々徒に軍事訓練を實施せしめることゝなり、七日午前十時より省公署において各學校長、配屬軍官を集め特務機關より堤機關長、省より王省長、王民政廳長、龜井禮敎科長等出席し軍事訓練に關する具體的協議會を開催した

外國爲替建値 一齊に引上げ

【東京國通】對外爲替相場協定以來對英建値は正金入電の米英クロスを基準相場として裁定することゝなり完全に一志二片ベーシスに確立されたが最近の外國爲替市場の情勢はポンド、弗のレートの確立からその他の爲替に對する買爲替競爭を見るに至り、正金では七日ルーピー、ギルダー、フラン、マルク等の各爲替建値を一齊に對英一志二片ベーシス相場に引上げるに至りルーピーは前日より四分一高七十七ルーピー八分一、ギルダーは八分三高の五十二ギルダー八分一と改訂した、これは爲替相場協定實施以來正金のルーピー、ギルダーの建値が一志二片をベーシスとする相場より下値にあつたことを奇禍とし最近外銀筋の金繰り關係による期近圓資金調達は專らこの兩爲替を通じて行はれるに至り爲替協定成立後ルーピーの出來高の如きは六百萬ルーピーに上つてゐる、斯くの如きは不當に外銀を利せしめ英米爲替協定の趣旨にも反するので遂に今回の建値引上げを見るに至つたものである

東洋平和の礎石 第一次青少年移民
輝く新天地へ第一步

日本農村子弟百五十萬の新天地として東亞永遠の平和の礎石たらしめんと過般日本で募集した青少年移民三萬の中牡丹江省寧安縣沙蘭鎭に入植する七千名の中四十七名の先遣隊は既に現地に入り、第一次入植の家屋建設に當つてゐたが、大體工事完了したのでいよいよ來る十三日より第一次青少年移民の逐次現地入植が開始されることゝなつた、輸送計畫左の如し

	輸送人員	輸送期間 月日 月日
第一次	一、一〇〇	四、一三—一四、一六
第二次	一、一〇〇	五、一一—一五、一六
第三次	一、一〇〇	七、一一—一七、一六
第四次	一、〇〇〇	九、一一—一九、一六
第五次	一、三〇〇	[illegible]
第六次	[illegible]	[illegible]
計	七、〇〇〇名	

本青少年移民は何れも日本において二ヶ月の訓練をうけ北鮮經由入滿するものである

拓務省青年義勇軍は 全部無賃

拓務省計畫の青年義勇軍約七千名は滿蒙開拓の雄圖に若き血潮をおどらせつゝ近く大連安東、淸津の三方面から憧れの滿洲にその第一步を印することゝなつたが鐵道總局では右義勇軍の渡滿に對し便宜を與へるため、その輸送に當つては臨時列車を運轉する外、關係運輸機關と協議の下にその旅客運賃は拓務省甲種移民と同樣全部無賃とすることに決定した

河川解氷を俟ち 江防艦隊拔錨

豫想外の早期解氷に緊張の色を濃はせてゐる滿洲國江防艦隊は下流方面の解氷を待ち愈々本月中旬頃全艦一齊に拔錨國境河川方面の重要任務に就くことゝなつた

讀者の領分

投書歡迎 中傷不可

愛犬と今鹽原

七日の本紙上、「一ッ税のこと」と題し嘁に厚薄の偏なく民に勞逸の弊なからしむる主者の牽公云々、と嗚税司氏は喝破してゐる、因果か、果た皮肉か、同じ日の紙上に、愛犬と淚の別れ「税金が拂へぬ」と、何たる悲話であらうぞ當の主人公たる劉文會先生の意中察かし斷腸の想ひであつたらう、そして今尙は愛犬の身の上に馳する念に四虞八苦安き眠りだに結ばれぬと大に同情せざるを得ない

さて狂犬には豫防注射の術がある、之れが勵行、之れが取締に至つては、當局必然の責務であらう、固より取締と課税とは自ら分別が存する、若し夫れ豫防の爲めに課税の口術とせんかこゝに大る錯誤を發見するのである、恰も其のかみ、借用證書に印紙を貼用せずんば債權の効力なしと稱へられた愚に等しきものと選ぶ所ないからである

言ふ迄もなく租税は國家が夫れ自體の經費を充てんが爲め權力を以て人民より强徵する金錢にて勿論反對給付なしだが見逃がす事の出來ぬのは產業の發展を阻害するとか又は擔税力なきものに課税せぬと云ふのが常識である

堂々たる邸宅の番犬も、有閑夫人愛玩のチンも等しく犬である、聞くならく趣味として家畜を飼育し、家族同樣に愛する風習を究むれば、さこそ人情の美點と象ばれる何物かを覺るではないか、何にしても貧富に愛情の較尾があらうか

立法者は、何が故に此處に氣付かなかつたのか、但は知つて行はなかつたのか事務的に而已走つたのではなかつたか

狂犬豫防は犬の戶籍に據つて目的を達するを得よう擔税能力の有無は資產程度を調査して免税を顧慮する事も出來よう、一擧手一投足の榮にて犬した手數の煩ひもなくまた費用とて掛らぬ次第であろ、故意に脫税の向は相當科罰するとも遲くはあるまい假りに野犬としても或る場合は泥棒除けの手柄もする、それ正に公益的價値の存在とも見られる、軍用犬は奬勵され警察犬も調法がられる時代、野犬たりとも決して能なしばかりとは斷じ難い、徒らに偏狹に流れ、無故に沒頭し、受くるまいこそ、人心の乖離だ、古い話しだが、フランス革命にもスペインの革命にも租税問題の介在すると、更らに義民嘉助や佐倉宗五郞の今に傳はる語り草を他山の石とするもあながち無駄とも云はれまい。(民撫生)

フォード 第一位

【デトロイト發】去る一月十三日に擧行された米國加州ロスアンゼルス、ヨセミテ國立公園間三一四・五哩のギルモアヨセミテ經濟運轉競技會に於て二一馬力フォードA8は經濟的馬力フォードは同價格級車中の第一位を獲得したのみでなく參加車二三臺の中でガソリン經濟の最高記錄を樹立した而して同價格級及び夫以上の參加車は皆車重に關係無くガロン當りの實際走行哩數を基礎として優勝を爭つた。コースには蜿蜒たる山坂が多かつたが、本競技に參加した二馬力フォードはガロン當り二八・八五哩の經濟と五〇・七六七屯哩の記錄を作つた

上品な健康化粧に
若返る榮養白粉

日本の御婦人には國產白粉……國產白粉のなかでもホルモンで健康色みなぎつた肌にするクラブ白粉が良い……とは健康美容上の常識とまでになりました。何しろお化粧をしながらホルモンが肌から吸收され內皮の榮養をみつちり補給し、新陳代謝を促進しますからみづ〳〵しい健康化粧になるのです。今まで化粧をすれば「化粧アレ」や「白粉ヤケ」をするものと考へられてゐたことも昔のことになつたのです。試みに一日、左の健康化粧をゼヒ御實行になり、お寢みの際、クラブ乳液かクラブクレンヂンクリームかで白粉落しをなさつて御覽なさい、生地から若く美しくなつてゐるのがおわかりです。

國產優良
クラブ白粉
ホルモン配合

東京 篠原機械製作所　滿洲發賣老舖
最高級工作機械年產五千架

合名會社 藤田洋行 奉天浪速通

不用 家具 道具 什器
高價買入御電話參上 シンガーミシ中古机、点頭機用椅子セット各種有
新古家具商 太
大經路一〇七號 電話二一三四七九番

和室 洋室 各室卓上電話付 風雅ナ茶室、撞球場アリ
大都ホテル
日本橋通リ一五
驛へ三分
電③6016 6017
大都グリル
善美ヲ極メタル食堂、宴會場設備……

火災 海上 運送 自動車 各保險 取扱
國際運輸保險部
帝國海上火災・朝日海上火災
大連火災海上・三菱海上火災
日本海上・扶桑海上火災

コドモ・ページ

満人學童のため 市公署がお布れ
「衛生習慣十訓」「トラホーム心得」 皆さんも守りませう

新京特別市教育科では満人兒童の保健衛生思想を養ふため、市内學校内に次のやうな「衛生習慣十訓」「トラホーム豫防心得」の二種類の掲示をした

衛生習慣十訓

一、任意に痰を吐く事、隨所に大小便をする事手鼻をかむ事等の悪習を改むること
二、朝は早く起き晩は早く眠る事
三、咳、噴嚏をする時はハンカチーフで口、鼻を掩ふ事
四、傳染病患者と接近せざる事
五、坐せる時、歩く時を問はず常に姿勢を正しくする事
六、食事の前、大小便の後は必ず手を洗ふこと
七、常に指の爪を切り頭と顔を洗ふこと
八、一週間に一二回入浴のこと
九、毎日必ず歯を磨くこと
十、襯衣を常に洗濯のこと

學童トラホーム豫防心得

一、患者のハンカチは清潔を保ちて専用のこと
二、洗面器は患者用と健康者用とに區別する事
三、健康者用の手拭洗面器を使用するに當りては必ず沸騰水にて消毒すること
四、目糞を取るときは清潔なハンカチを使用すること
五、爪は短く切り手、顔は常に洗ふこと
六、坐席はトラホーム患者坐席區域と健康者坐席區域とに區別すること
七、患者と健康者と握手遊戯を可成禁ずること
八、患者の使用せる書籍文房具類は健康者に貸さざること
九、家族の中トラホーム患者あるときは自己の目が假令病狀なくとも常に醫者の診斷を受くること
十、トラホームは眼病の中最も癒り難き病氣にして二三日間に之を根絶せんとするは不可能に屬す必ず相當の忍耐と熱心を以て持續的に治療を受くること
十一、患者の家族に對してはトラホームの害及び豫防知識を明かにし全家族の關心を喚起し持續的に治療せしめ以て盲目の危險を免るゝこと
十二、トラホーム患者自身の不注意は自己の病氣が癒り難きのみならず他人に傳染し易し
十三、患者の家族の中トラホーム患者あるときは必ず醫者の治療を受けさせる樣勧めることさもなければ兒童が癒つても其の家族が徹底的に治療しないと再び傳染されることを免れない、故に其の家族にトラホームの害並に豫防方法を徹底せしめる樣方法を講ずること

考へたり電氣會社 ドイツに電氣村出現

諸事萬端電氣を使ふといふ文字通りの電氣村が中部ドイツのチューリンゲン地方に出現した、同地方のブルラと呼ぶ小村がこれだ、この地方はドイツでも電氣の普及の遅れてゐる所なのでゴータ市にあるチューリンゲン電氣會社は電力使用普及の爲め今後一ケ年間電氣を無料で供給することゝなつたものであるが、その供給振りを覗いて見ると全村の家には電氣ストーブ、ヒーター裝置電氣料理具、電氣仕掛の農具等々日常生活萬端に亘つて電氣應用の設備が提供され一度使用したら二度と止められない樣になつてゐるとは電氣會社も考へたもの。

樂し！春野を行けば 美しい草花が招く
サア・摘草しませう！ 大抵喰べられますよ

樂しい摘草の季節が來ました。麗かな陽の光りを一ぱいに浴びながら、陽炎燃ゆる春の野邊若草萠える小川の畔りに、手頃な籠と竹べらを用意して、お父樣お母樣、お兄さま、お姉さま達と仲よく摘草にいらつしやい！

そこにはよめな、たんぽぽ、つくし、せり、よもぎ、れんげ草などの外に皆さんのまだ知らない珍らしい名前の植物や面白い草があるのです。學校で習つた理科以外に眼のあたり生きた植物の勉強ができませう。今日はさういふ草だけを少しお話してあげませうね

ナヅナ　春の七草のうちにこれがありますが、つまり七草の主人公の樣なもので、何處へ行つても道端や田のふちなどに、生えてゐます。今頃の若いのを摘んでおひたしにするとよいのです。これが大きくなると白い花が咲きそれから三味線のバチのやうな實がなります。そこで之をペンペン草などと云つてゐます。

ホトケノザ　これも春の七草の一つです。ところが面白いのは昔のホトケノザと今のホトケノザとは違つてゐることです。いま普通にホトケノザといつてゐるのは、本當は「春の七草」のホトケノザではなくて、食べても美味しくありません。けれど昔のホトケノザは今云はれてゐる「タビラコ」といふので、之が本當は「春の七草」のうちのホトケノザなのです。このタビラコ―つまり本當のホトケノザは田の面に出る草でタンポポのやうな形で少し小さいのですが、田の面にピッタリ平たくひつついて丸くなつてゐるのです、そこでタビラコといふのです。之もゆでて食べられます。花は小さい黄色で花盛りになると田の面はまつ黄色くなつてしまひます。

オニタビラコ　また田の畔にオニタビラコが生えてゐます。矢張りタビラコのやうな形で、もう少したつと莖が一尺位になつて黄色い花が咲きます。之も食べられます。

コウゾリナ　これはよく「かみそり菜」と云つてゐますが葉が剃刀に似てゐる上、毛があつて、それが剃刀でそられるやうな氣がするからです。これもゆでて食べられます。

ノゲシ　「春のノゲシ」ともいつて八百屋で賣つてゐるチサの親類みたいな草です。秋からずうつと生えてゐますが、暖かくなると莖が三、四尺にものび葉を切ると白いお乳が出て來ます。琉球ではこの葉をたべてゐると云ふことです。花は矢張り黄色ですがそのあとに白い綿のやうなのが殘ります。それをとつてよく朱肉の綿につかふのです。

トトキ　又春の藪の中を見ますと、トトキといふのが生えてゐます。これはまた、釣鐘草とか釣鐘人參とかと云つてゐますが一本の莖を取り巻いて葉が何枚もまきついてゐます。ゆでても喰べると匂ひがあつてよいものです。

オケラ　トトキの生えてゐるやうな所によくこのオケラが生えてゐます。これは昔から歌によみこまれてゐる程よく知られた草ですがこの根は「蒼朮」といつて藥に使はれるのです。長野縣などでは、山でうまいのはオケラにトトキ嫁に食はすがをしうござる。など〻唄はれてゐます。

クワンザウ　むづかしい字で書くと「萱草」といふのですがこれも今頃の土手や、藪際に生えてゐます。支那では昔からこれを「忘憂草」などといつて、悲しいことや、いやなことがあつたらこの草を見ろさうしたらすぐ忘れて終ふといひ傳へられて來たと云ふことです。これはとても美味しい草で、どうしてこんな美味しい草を畑に作つてお百姓さんが賣り出さないのかと思ふ位です、現にこの草の二分ぐらゐの芽はお料理屋さんでお料理のツマにつけて出します最後に皆さんのおなじみの處を一席

タンポポ　これを知らない人はありませんね。黄色い花が普通ですが北陸地方へ行くと、ほとんど白い花ばかりです、外國ではこの葉をサラダに用ひます。面白い事は花のついてゐる軸を縦に裂いて水中に漬けると渦巻が出來ます。

ヨモギ　お餅に入れるのでモチグサとも申します。どうしてヨモギをお餅に入れるやうになつたかと云ふと、ずつと昔は今日のやうに糯米がなかつたのです處が普通のお米ではねばりが弱くてお餅にならない爲に之を入れて補つたのです。又これからお灸を作つたものです

レンゲ草　なぜ田圃一面にレンゲが咲くか、あのレンゲは勝手に生えたのではありません。緑肥といつて大變肥になるので、お百姓さんがわざ〳〵種子を蒔いて、大きく育つた處でこれを田圃の土の中にすき込むのです。さうすると稲がよく育ちます。支那の本を讀みますとレンゲ草がとても美味しいと書いてありますが、日本では誰もレンゲ草を食べる人はないやうですね。けれどこれを油でいためて鹽や胡椒で食べるととても美味しいのです。

この外ツクシ、ハコベ、セリ等も食用になる摘草です

蛙の跳躍大會

米國のフロリダ州で最近蛙の跳躍大會が催されたが、參加した蛙は何んと五萬二千匹。優勝した蛙のレコードは十三呎七吋で一九三二年レコードを堂々破つて一千ドルの賞金を貰つた。

豚・雞を呑んだ大魚捕獲さる

ポーランドのドヴイナ河から最近途方もなく大きな魚がとれた、それをとつた漁師が恐る〳〵その腹をたち割つて見ると驚くなかれ次のやうなものが胃袋の中につめこまれてゐた

一、豚一匹
一、鷄數羽
一、大きな魚二十四匹

但しその魚肉は食用に適しなかつたから漁師は少しも利益をあげることが出來なかつた

兒童作文集

小犬　室町校尋四　柳川悦郎

二月十一日！今日はたのしい紀元節である。さをに旗をつけて、立て様とした時何處からか小犬の鳴聲がして來た。じつと聞いて居たが、その聲が餘り淋しさうなので、僕はさをを投げ捨てて、鳴聲のする方に走つて行つた。

其處には茶色の小犬が「キヤンキヤーン」と僕の方を向いて泣いてゐる。多分足がつめたくて泣いてゐるのだらう

僕はこんなに寒いのに、このまゝはつて置いたら死んでしまふだらう。かあいさうだなあ。と、思ひながら旗のところへ、もどつて來た。けれどもどうしても犬のことが氣になつて仕方がないので、又あともどりをして、犬を垣根から出して、家に連れて歸つた。そして何とかしてこの小犬を自分の側に置いてやり度いと思つたので、

「この小犬家に飼つてやつていゝ。」

と、聞いて見た。

「生き物なんか飼つてはいけない。」

と言はれて、その言葉がうらめしかつたけれども、仕方がなく學校に行く用意をした。小犬をつれて家を出たが、こんなに寒いのに。と、思ふとどうしても、小犬を捨てることは出來なかつた。小犬をぐわいたうの中に入れて、とう〳〵學校に來てしまつた。小犬はあたゝかさうに、すう〳〵ねむつてゐる。見てゐるとなほかわゆくなつて來る。

其の時村木君と奥野君が向ふから、「おーい。」と、よびながらやつてきた。「お早う。お早う。」三人ニコニコした顔を合はした。

「その犬どうしたんだ。」

「ひろつたんだ。」

「どうしてつれて來たんだ。」

こゝで僕はわけをはなして、どうしても捨てる氣にならぬと言つた。村木君と奥野君もすつかり同情して、三人でこの小犬をどう仕様かと考へた

「もの置き小屋の中に入れて置かう」

「さうして誰れにも言はずに三人で飼つてやらう。」

「よからう。」

三人で物置小屋につれて行つて寢かした。式がすんで、三人はすぐ物置小屋にかけつけて、そつとは入つた。小犬はまだねむつてゐた。安心してそのまゝお家へ歸つた。

翌朝早く小屋に來て見るとどこにも小犬の姿が見えない。しまひには三人で幾度もさがし歩るいたが、とう〳〵小犬の姿はそれきり見出せなかつた今頃この寒むいのにふるえてゐるのではなからうか。

ラヂオ　三笠校尋一　ナガサキトモコ

パンヲタベテヰルトキ、ラヂオデニュースエンゲイヲキ、マシタ。シユツセイトイフダイデシタ。ヘイタイサンガグンプクヲキテミンナカラエキマデオクツテイタダイテキシヤニノツテイキマシタ。「バンザイ〳〵。」ノコエヤ「天ニカハリテフギヲウツ」ノグンカハ本トウノテイシヤバノヤウデシタ。ソノ人ハセンソウニイツテ、シナノタマニアタツテシンデシマツタノダサウデス。私ハ目カラナミダガボロボロ出テキマシタ。私ハダマツテラヂオヲキイテヰマシタ。オシマヒゴロニナルト、アンマリスワツテヰタノデ足ガイタクナリマシタ。センシタヘイタイサンノオバサンヤオトウサンガナキゴエ

(詩) 水の旅　室町校尋四　堀田學級

雨がじやぶ〳〵
降り續く、
森の向ふの谷の中、
空から雨の遠い旅。
谷からちよろ〳〵
流れ出る。

谷と谷との瀧の中、
山から遠い雨の旅。
水がぢやぶ〳〵
流れ行く。
谷から廣い原の中。

靜かな〳〵田舎だよ。
水が靜かに
流れ行く。
原から町の橋の下、
自働車も電車もにぎやかだ。
水はひろ〳〵
流れ行く。
町から海へゆつくりと、
果てなくつゞく大海にや
大きなお船も浮いてゐる。
はる〳〵遠い水の旅。

帽子は岡田　吉野町二丁目　電(3)三三二一

羽牟眼科　祝町三丁目　電三・四二五五

けふの番組
【M・T・C・Y　新京放送局】十日(日曜日)

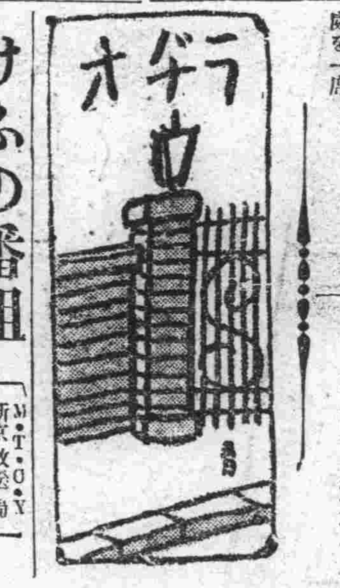

朝

七、〇〇ラヂオ體操・入港船のお知らせ（大連）
七、二〇ニュース（大連）
七、五〇朝の音樂（大連）
八、二〇氣象通報
九、二〇子供の時間（東京）＝鐵道博物館より中繼＝

晝

ラヂオ訪問
一〇、〇〇皇威宣揚武運長久祈願祭實況（京都）＝官幣大社平野神社より中繼＝
一〇、四〇週間を顧みて（鎌晉）（東京）
一一、三〇經濟市況（東京）
一一、五九時報（東京）
〇、三〇ニュース（東京・新京）
一、〇〇詩吟（東京）　櫓谷耕家
一、一〇紀元二千六百年奉祝會總裁奉戴式實況（東京）＝明治神宮外苑競技場より中繼＝
一、四五傷病將士慰問の午後（大阪）＝姫路陸軍病院より中繼＝
一、落語　さかさま仁義　桂春團治
二、歌謠曲　霧島昇　豆千代
一、敵前上陸　佐藤惣之助作詞　長谷川堅二作曲　奥山貞吉編曲　外
三、漫才　軍國の春　秋山右樂　秋山左樂

夜

四、〇〇ニュース（東京）氣象通報・ニュース（新京）
六、〇〇子供の時間（東京）名作物語　クオレ（愛の學校（第四回）父の看病）脚色並演出　東京コドモ會
六、二五音樂鑑賞レコード
七、〇〇ニュース（東京）ニュース・告知事項・番組豫告（新京）
七、三〇講演（台北）斷種法の話　醫學博士　永井潜
八、〇〇日曜特輯ニュース演藝（大阪）＝未定＝
八、三〇俗曲（大阪）
一、淡海節
二、京の四季　外
唄　みき光　三味線　元錄　とん奴　同　囃子連中
八、五〇ラヂオ風景（東京）銃後の晩御飯　水木京太作
第一景　愛國行進曲（下町の巻）
第二景　軍用犬養成（山手の巻）
第三景　軍馬千人針（郊外の巻）
出演　中村伸郎　滿田健兒　杉村春子　竹川みゆき　水口元枝　外　JOAK文藝部
九、〇〇時報・ニュース・ニュース解説（東京）
氣象通報・ニュース・告知事項・番組豫告（新京）
一〇、二〇ニュース再放送
一〇、三〇北滿の時間（哈爾濱）
アナウンサー　野村　上森

埃つぽい風に眼が逆上せ易い！
春先きは眼疾の書入れ時 外出にも御注意を

梅が咲き、桃の蕾がふくらんで春は日一日と温かさを増して參ります。職場の窓にも春らしい陽差しが訪れ、行樂に、外出に、ハイキングに實に好適な季節です。然し一方、春の到來と共に、憂鬱な眼疾が流行して參ります。

定に春は眼病の書入れ時と言はれる位で、結膜炎にしても、トラホームにしても春先きに罹病する人が一番多く、また症狀の增悪を來し易いのを常とします。

これは冬籠りの生活から解放されて、外出し勝ちになり、埃の多い風に吹かれ、眼に埃や病菌が附着するのが原因になるのです。

實際春先きの外出から歸ると、眼が埃つぽく、熱つぽい感じや眼頭が變に痒いやうな氣持がするものです。所謂のぼせ眼で結膜に輕度の充血を見る場合も少くありません。

尤も眼埃の刺戟がこの程度で濟めば大したことはないのですが、眼性の惡い人や平常眼を酷使してゐる人は埃の刺戟から容易に、激しい急性結膜炎を起したり、從來さほどでもなかつた眼疾が急に增悪したりする例が少くないのです。

斯うなると眼脂は益々多くなり充血の爲に眼が眞赤に腫れ上り痛みがひどくなり、また光線が眩しくて、しきりに涙が出たりします。

勿論斯樣な眼疾はいつの季節でもありますが、春先きはそれが非常に多いのと、急激に增悪し易い點で御注意が肝要です。

從つて埃が眼に入つた時は努めて、眼を擦らないで上瞼をつまみ二三回ふるはせて、出來るだけ多量の涙を出すとよいのですが、更に清水で洗眼すると埃の除去に最も效果的です。一方に、根治的な手當としては、スマイルのやうな殺菌消炎作用の優れた眼科藥を點眼するのが、眼の保護上最も安心の出來る方法です。

スマイルは眼科藥として合理的な殺菌、消炎、鎭痛、消毒の各作用を兼備して居りますので、眼疾や光線の刺戟から起る眼内の炎症、例へば充血、のぼせ、流涙、眩惑、不快感などを快よく解消せしめるのみでなく、病原菌（KW氏菌）が侵入した場合でも、その爽快な殺菌力によつて、發病を制し、眼内を消毒して、眼のトラブルをよく、未前に防禦します。

勿論、結膜炎、角膜炎、トラホーム、眼精疲勞等に犯された場合の手當にも好適で、早く充血濁りを去り、分泌物を制し、痛みや腫れを除き、眼中をサッパリさせ、治癒を促進する效果があります。

從つて春先きの外出、スポーツ、旅行、執務などには是非スマイルの一瓶を携行するのが、近代人の常識とされて居ります。事實自動式點眼裝置のスマートな容器はさうした携行點眼に大變便利なばかりでなく、隨時一滴づつ點眼が出來ますので、近代人のやうに眼を酷使し勝ちな人達に取つては、平常の有効な保眼工作が外出先でも容易に實行出來る譯です。

因に眼科藥スマイルの定價は二十五錢、四十五錢で全國藥店百貨店藥品部にあり。總代理店は東京市日本橋區本町、株式會社玉置商店（振替東京七二番）

シネマと眼

シネマの鑑賞が眼に取つて相當の負擔であることは申す迄もありません。あの目眩しい畫轉と移動、明暗の交錯、背景とタイトルの相互的關係等は視神經を疲勞させ、時として充血濁濁を起させます。然も近代人のシネマ鑑賞は多く、職場の餘暇に限られて居りますので視力の負擔は必要以上に加重される譯です。

この意味で近來シネマ鑑賞に際して、眼科藥スマイルを携行される方が非常に多くなつたことは大變喜ぶべき傾向と言へませう。スマイルは視神經の疲勞を癒やし、眼内炎症を豫防する效果がありますので、シネマ鑑賞による眼の疲勞には眞に好適です。

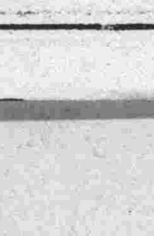

小學生の近視が最近非常に多い

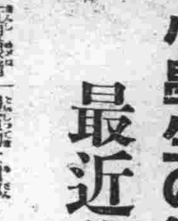

近頃小學校の生徒で、近視眼鏡を使用するものが非常に增加して困ります。大學生の五一％に比べますと、少いやうですがそれが發育期の兒童であるだけに、その將來が思ひ遣られます。勿論これは體質的な遺傳もありますが、親達の不注意から來るものも少いとは言へません。

○

例へば最近は子供雜誌や漫畫の本が大變多く、之を次ぎに次ぎに暗い部屋で讀みふける、而も中には眼に文字の不鮮明なものや、活字の小さ過ぎるのがあつて、兒童の視力を低下させてゐるやうです。

また讀書の際の姿勢にも注意が行屆いてゐないやうです。讀書の場合はなるべく顔を引き、顔をまともに本に向けることが肝要です。眼と本の距離は三十センチ位が理想的―

不仕鱈な姿勢で本を讀むことは最も近視を増惡させる原因で遂ぐほど度が進み、また近視性素質のものはスグ本物の近視になり勝ちです。

○

また照明に就いても常に注意すべきで、暗すぎず、明る過ぎないやうにすべきです。いづれにしても運動を奨め、暗い部屋での讀書を戒むやうにしたいもので、一方眼の疲勞に注意し、子供が眼を赤くしたり、眩しがつたりするやうでしたら、早速スマイルのやうな優れた眼科藥を點眼して、眼内の疲勞や炎症を除いてやることです斯うして絶えず眼の健康に留意して置けば、近視や眼疾への罹病を自然と防衛される譯です。

常用日除け　理研一號眼鏡

勉强には北向の窓

試驗地獄に喘ぐ學生諸君の爲に、眼も疲れず能率の上る勉強法を傳授しませう。まづ諸君の机を北向きの窓の所へ持つて行き給へ。北窓は天氣の良し悪しで、明るさに變化がないからです。光線は左の上から差すやうにし給へ、これは簡單なやうで效果的な勉強法で、眼も疲れず、神經の爲にもよい。

また一日一パイ机と本に嚙りついてゐるのは決して賞めた所ではない。讀書に嫌氣がさしたら、輕い運動をし給へ。清景の森、青空、さうした物を見るだけでも、眼の疲れを癒やし、心身を朗かにするのです。

無役の頑張りは害あつて益なしと知るべきです。こんな無理から第一に眼が疲れる。必ず心に余裕を持つてあせらず騷がず、勉強中にはスマイルを時々點眼して、眼の疲れを防ぎ、視力を明快にし給へ。きつとよい結果が生れる。

戯曲……

望子（三幕）8

藤川研一作

第三幕　河畔の堤
かすかに船の汽笛。舞台には傷き倒れた明新とBがゐる
秦、張、李、Aの順にて登場

張　オイ、やつたな。
李　ナニ？
張　俺のみこんだ通り、大した腕だ。禮を言ふぜ。見ろのびてやがらあ
李　アッ、明新を何うする氣だッ。
張　何うするつて、虫の息の此奴は、やがてあの世へ旅行さ。
李　待て、殺しちやいけねえ
張　何を言ふんだ。サア金を受取れ
李　貴様俺を欺したな
張　勘違ひしちやいけねえ。そいつは、隣村の金持を殺した悪人だよ
李　俺あ何も知らなかつたから、金が欲しから引受けたが、こいつあ可哀想な男だつたんだ。
張　さうぢやねえ、人殺しだよ。
李　人殺しは貴様だッ。俺あ何も學問はねえが、滿洲國が出來てからといふものは良い人間にならうと努力してきたところが、昔からの悪い生活が俺を良い人間にしちやくれなかつた。俺の様な奴は、滿洲國民の屑だッ。貴様だつて同じだぞッ
張　俺が何うだといふのか？
李　何も知らねえで、可哀想な明新を傷けて了つたが、貴様達の様な、國を賣る、此の國を亡さうとする奴は俺が殺してやるんだ。
張　バカッ、待て、貴様此の五十圓が欲しくはねえのかッ、そいつはロシアのスパイだ。ホラ五十圓歎つておさめて、此處をひき上げろ、後は俺達がうまくやつてやる。
李　貴様未だ嘘をつくのかッ（いきなり金を投げつける）
張　何うする氣だッ
李　畜生ッ
（と、張にかゝる。張すりぬける）
張　馬鹿野郎、慌てなく共、どうせ明新と一緒に殺すつもりだつた。（ピストルで射たれ様とする、李を見て、瀕死の明新立ち上りて身代りに殺される。驚いて李、張に向ひ飛[illegible]）
李　俺あ馬鹿だ、馬鹿だが俺の國が何んな國だか位の事は知つてゐるぞ。昔の事を考へてみろ、俺の親達は皆のゴロツキ役人に殺されて了つたんだ。今の様な立派な國だつたら、俺の親達は生きてゐてくれたらう。俺だつて一人ぼつちでなくてすんだ。（とピストルを投げ捨てる）（明新に近づき抱けば、既に明新は死んでゐる）アッ。オイ〳〵、しまつた。堪忍してくれ〳〵（明新を抱いて）俺は生れた時から一人だつた。親が戀しかつた。お前がお父さんに逢ひてえ氣持は良く判る。俺は打ち殺されても足りねえ馬鹿だッ。氣狂だッ
（と、麗走り登場。此の様に驚く。顔見合した二人少時無言）
麗　兄さん（靜かに麗をはなして）
李　許してくれ俺は兄ぢやない。
麗　エッ？
李　お前の兄さんは俺の様な無頼漢ぢやねえ
麗　そんな馬鹿な事
何故兄さんは私を欺すので
李　そんなに兄さんに逢ひたいのかッ
麗　兄さん、本當の事を言つて下さい。私やお父さんを悲しませないで下さい
李　許してくれッ、お前の兄さんは俺が殺して了つた。
麗　エッ？
李　そこにゐるのが兄さんだ
（と、屍をみつめる）
李　お前の兄さんは、ロシアから逃げて、眞面目な滿洲國民になつて、お前達と一緒に暮さうと思つて歸つて來たんだ。それを俺は金が欲しいばつかりに、欺されて殺して了つた。お前や、お父つあんに逢ひたいと言ひ乍ら兄さんは死んで了つた。
（麗次第に近づきしつと顔をみる）
麗　兄さん〳〵。
李　俺を恨んでくれ、俺を殺してくれ。俺は俺を欺した奴を殺した。人を二人迄殺して俺は生きてゐる譯にゃいかねえ、自首してお裁きを受けるより、お前やお父つあんに殺されて了つた方が、どんなに嬉しいか判らない。生れて初めて、俺あ本當のお父つあんや妹に逢つた様な氣がする。
麗　（靜かに頭を上げて）兄さん、兄さん
李　俺あ兄さんぢやねえって言つてゐるのに
麗　いゝえ、兄さんです。貴方が兄さんです、此の人達は二人共悪い人間で同志討ちをやつたのです。
李　そうぢやない。
麗　兄さん、御願ひだから、今日迄待つてゐたお父さんを悲しませないで下さい。
李　エッ？
麗　お父さんは、兄さんが歸る迄はつて、一生懸命働いてゐて盲になつて了ひました。
（と、仲三登場）
仲三　おゝこゝにゐたかッ、明新は？
李　俺の身代りになつて死んで了つた。
仲三　（靜かに明新を見て）さうだつたか、お前が行つて、傷の手當をしてゐたらドャ〳〵と四、五人やつて來て、引張り出しやがつた俺がこんな歳でなかつたら負けやしなかつたが……。
麗　小父さん。兄さんは死んでゐません。
仲三　何？
麗　生きてゐます〳〵。
仲三　（李を見て）うん判つた。（李に）オイ何も言はずに、明新になつてやつてくれ
（李無言にて屍に近づき）
李　明新さん、許してくれ、俺も何だか親孝行がしてみたくなつた。お前のお父つあんが死ぬ迄、俺は明新になる。お前になつて孝行するぜ。――その代りお父さんが死んだら、俺は立派に自首して出るぜ。…（慟哭しつゝ）許してくれ明新（靜かに抱きあげ。歩きつゝ唄ひ初める）（唄の中の）（靜かに幕）
――1938.2.11――

小説への途中

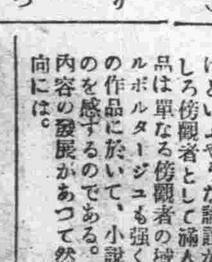

奥一「天使は欠伸する」（『緒土』所載）

奥一君はこの作で新生面を見せた。或ひは彼の本來の面目を見せた。
此處に描かれてゐるのは、滿洲社會のどん底といふべき場面の人間たちである。作者は此處に賣笑婦や彼女らを繞る小商人などを描き乍ら、幼い子供たちを點在させて描寫の妙を致してゐる。
小説と言はうよりも、深く突き込んだルポルタージュとでも言つた方がいゝかもしれない。ひと頃、滿人を描けといふやうな論説が相當行はれたが、彼等は多くはむしろ傍觀者として滿人を描いてゐたやうである。この作品は單なる傍觀者の域を超えてゐる。斯くしてはじめてルポルタージュも强く人に訴へ得るであらう。――たゞこの作品に於いて、小説といふまでには、なほ不足したものを感ずるのである。もつと構成があつてよく、もつと内容の發展があつて然るべきであらう――小説へまでの上向には。（御垣衛士）

移民旅信 C

――走り書き的なルポルターヂュとして――

蘇星

汽車が或る小さな新開地らしい驛に着いた時の事であつた。プラット・ホームから一見斯様な土地でよく見受けられる娼妓らしい身なりの女が頻りに車窓から人をさがしてゐる樣であつた。しばらくすると何處かでわつと泣き叫ぶ女の聲が聞えて來たので座を立つて行つて見ると前方の車でさつきの娼妓と其父親らしいと思はれる年寄の農民とが抱き合つて泣いてゐるのだ。しばらくして汽車が驛を離れる時になると其の女は益々大きな聲で泣き叫び年寄はしきりと鼻をかんでゐる。後になつて僕は遠慮勝ちに其の年寄に話しかけて聞いて見た。話は次の樣な働らく農民の生活が如何に苦しく農村生活が如何に悲慘であるかを知るやうな哀話であつた。
「私の家は忠南でも肥沃な土地で有名な沃川の者です、祖先からの遺産で田三町歩を耕し一家族無事に暮して來たのですが何時の間にか知らぬ間に水利組合や金融組合に借金が出來少しづゝ田を抵當に入れてゐる間に殆んど身動きが出來なくなり數年前から皆賣拂つて借金を濟ませ人の水田を小作してゐたのですがどうしても生活が苦しくなり出し小作を數年耕作して殘つた物は米飯が食へなくなつた事と地主と肥料屋への借金で其の田を續けて小作するには殘つた唯一人の肉親である娘を女郎屋に賣らなければならなくなつた事で、遂に娘まで賣つた金で借金を地主と肥料屋へ濟ませ今まで忍んで來たのでそれでもやりきれなくなつて滿洲へ來たのです、移民として流れて來た年老つた父親と米飯を食へなくとも働いて得た借金の爲め娘が女郎屋に賣り其の娘までが故郷を追はれ滿洲で互ひに相會ふ哀しさは人間生活に於て最も悲慘な事に違ひない。
思ふに朝鮮の農業は其の內發的な發展の芽生の出る以前に自らの經濟力や民度とは甚だしく懸隔のある外來的な勸力と組織とによつて開發されて近代的發展の途をたどりつゝあつたのである。其の農民は經濟的發展の何たるかを知らない前に其の生產物である米は農民の手を離れて內地市場を壓迫する經濟組織に變つたのである。朝鮮農村に於ける現在の貧窮は農民の集まる所では何處でも人心を吸收する話題で絕えず新聞で論ぜられ役人を當惑させ亦多くの宣教師を深く心配させてゐる……農民の低い收入と莫大な負債並に自作農民の手より土地が段々減じてゆくことは否定出來ぬとはブレンナーの目に映じたる朝鮮農民の困窮の一般を示してゐる。そして前朝鮮總督宇垣一成氏は朝鮮農民の生活に就て次の如く極めて現象的に云つてゐる「……朝鮮實力の核心をなし而も最も窮乏を訴へつつある現下の農村につき之を見ますればその約八割は小作階級に屬する細農を以つて占めてゐるのである……全く貧窶の環境に陷り年々歳々食糧の不足を訴へ高利の負債は逐年增嵩するのみならず收穫時期には債鬼殺到して彼等全年の努力の結晶物も或は借入食糧の返濟となり或は負債利子の償還に充て余す所なく春窮期即ち端境期に於ては食糧が不足し山野に草根木皮を漁りて辛じて糊口を凌ぐとか神乞となりて他家の門前に立ち僅かに露命を繋ぐが如き誠に慘な目な狀態であつて約言すれば朝鮮の農民中には過去に追はれ現在に苦しみ將來を樂しむなどは全く思ひを及ばざると云ふ狀態のものが頗る多いのであります云云」
朝鮮政治の最高實權者の言が斯くの如しとせば、朝鮮農村の悲慘な實話について筆者は又何をか言へようか！朝鮮農民の極端なる窮乏は彼等をして次第々々に其の經濟的地位を一片の食なき窮民として故郷から流浪の旅に突き出す農民流浪の現象も亦朝鮮農業の近代的特相でなければならぬ
◇
今此處まで書いて來ると頭が非常に疲れて來たので第一信は此の邊で筆を擱く、ふと赤い上衣の赤いリボンの白い顔の移民の娘が目に浮ぶ。三月二十八日梅河口旅舍にて

ポプラ樹 夢並木

菫川千童

春の灯かげなくなり
夜の夢焔に燃えさかるポプラ樹並木が續々
春に崩えたか黄土の路上
兩側には金屬の胸壁がつづき
空の星あかり
大亜細亜に懸つた東洋の月あかりなくとも
切尖の鋭い光りが無數の穗先は
これはなにか夜の中に呟いてゐる
段段春に燃えたポプラ樹並木の路上　夢の焔に
動いてる春の焔か良い焔が高くなる
眞すぐに立ちのぼらうへのほうへの
夢のポプラ樹並木路上の
夢の焔
焔　春の焔
ポプラ樹　夢　並木の
焔　どこまで上りゆくか春の
ひかりに

書架

本欄紹介希望の新刊は本社編輯局宛一部御送附相成度し（係）

△經濟統計月報（四月）（大連市數島町八二、大連商工會議所、三十錢）

△キング（五月號）軍國の端午節句を前に「雄飛號」と銘打つてゐる。凱旋の松井軍司令官が國民に贈へる切々の文字も「職場よ轟り……」「野戰病院白衣の天使座談會」は注目すべく「飛行機と軍艦」の優劣、北支派遣軍顧問平生釟三郎氏の處世法私見、昭和長唄界の巨人吉住小三郎の逸傳…等々の中間物野澤、土師、海野、細田等の繼々たるところが綿を並べる短篇陣、川口、菊池、吉川、小島、大下、白井、江戸川、竹田、其他の一流大家が鎬を削る長篇陣共にキングが他に誇る堂々の布陣だ

日日案内
廣告料金 ◇三行一回 金六十錢 ◇被擴度一回 金四十錢 ◇五行一回 金八十錢 ◇十行一回 金一圓八十錢

代書 民刑訴訟會社設立手續タイプ印書は 日滿堂で 電二二四五四
代書とタイプ印書は東一條通稻荷神社南約一丁南洲堂で 電3五一三六番
簡易宿泊所 城內東四馬路二八公益旅社 電2一七五〇番
電話買ひたし 電・呼(3)三六三六
ペンヂン 極上柿澁 サンゴール 日本橋通 國際藥局 電(3)五三九五
金融（商業資金）御相談に應ず 御申込は電③三六四八番へ
女中を求む年齢不問至急左記へ 滿洲中央銀行內 宮內 電②三九一一
失業路頭に迷ふ者 人を求めたき者 共に本會へ 新京東三馬路 電1一〇八五 自彊會
古物 ナンデモ高く買ます 曙町二丁目十八 稻荷神社東一丁 九八商店 電3六〇四一
女は（女子專門）の新都職業紹介所へ ダイヤ街梅ケ枝町一ノ一四 戸板ビル內 電3六七〇九番
サック 風化し易く、用多し御用は專門の當店に限る 新京名物 性の百貨店 富士町二ノ一四
トラックの御用は 平野工務所へ 祝町五丁目六 電2五四五四
引越貨物土建材料運搬 內地みやげ電話期待配達 ロシヤ菓子 中央通二十一 小包發送 勤强引受 三泰公司 電(3)二七四七
トラックに依る運搬 大和運輸公司 引越及建築土木材料一般 農產物麻袋の準備有 電(3)六九〇八
入會隨意 慶應看護婦會 派遣婦會 新京梅ケ枝町三ノ十 電話③五六六九番
鍼灸 あんま 遠近を問はず敏速に御伺ひ致します 一心堂 電話3二九〇八 大和通四六ノ二
タイピスト 生徒募集 管沼タイプ 日本タイプ 綜合教授 入學隨時 新京新發路（帝都キネマ前）管沼タイプライター 日滿直賣所 日滿タイピスト學院 電②四四五四二番
印刷及帳簿 三友社 新京永樂町 電話③三四二〇

三省堂製本所 帳簿專門 日本橋 電(3)三三四一番 三笠町三ノ九
タイプ印書 飜譯・立案 謄寫・代書 新滿社 祝町二ノ一四 電話③三八一七
お茶と お茶道具は 新京吉野町一丁目 みどり茶園 電③四七七〇
あんま 東一條通五六 九州堂療院 電③六五〇九
ペンキ塗 ソーライト塗 請負 御電話次第參上御相談に應じます 金崎塗裝店 電3六五〇一
煖房衛生設備の 修理專門 並に大小便器磨き 大小に拘らず御用命下さい 松下煖房所 電話②一〇〇八番
特効藥 安心散 梅毒花柳病、皮膚病 關節炎、痔疾 リウマチス 効果確實御試驗を乞ふ 祝町二丁目十八番地 吉光堂療院
鍼灸 祝町二丁目十八番地 吉光堂療院 電③三七三六
ほねつぎ 中央通り 警察本署前 末松接骨院 電3二二〇三番
ラヂオ 關東軍指定 中央銀行御用 滿洲國各官廳 電話3五九五一
肺 肋膜、腹膜、胃腸、胃潰瘍 其他家傳良藥あり 三笠町一丁目二四 泰仕堂藥房 電③六一三六番

電話金融 低利ご敏速に 入質高價買入 白金・金・銀 橫濱屋質店 東二條通二十五番 電話3四七七四
貸出勉强 極く簡單 質 貴金屬 流品大安賣 愛知屋 東二條通二五 朝日社隣 電③三五九五
整骨專門 小原整骨院 御指定 御町三 電③二六八四
家傳 お灸 ◇神經痛 ◇婦人病 ◇胃腸病 ◇淋病 ◇中風 △肋膜炎 △カリエス △ロイマチス △夜小便 ●あんま特設 中央通（大阪商船前） 清水堂鍼灸院 電話③六七二七番
親切第一 質屋のご利用は是非！ 祝町二丁目七番地（大陸館前） 八號 博愛屋へ 電③六五二四
家具衣類 新古 質 春物 切見大 マストヨ 豊質店 三笠町三丁目一五 電3二七七七番
料亭 水月

男女 あんま 淋病 梅毒 三回治療後無効返金 家傳名灸 外性慢性諸症 快壽堂 大和通四八番地
電話及金融 密秘 長期 即時 金融 僅なアタマ金でお買入が出來ます 御用の方は③6267 荻本電話店 新京入舟町一ノ二二ノ二
割烹 東明 吉野町 電(3)二二七
かんぱん 玉江 電③二八二八 新京キネマ前
割烹 溫泉料理 新京ダイヤ街 溫泉閣 電③五三六五 宴會ハ ... 大宴會場とすき燒部新設 肉鳥專門 わかもと 電③五三六七
靴は金城 紳士用靴 實用靴 御入學用靴とハイノー鞄 安心して買へる店 東一條通り一四 金城靴店 電3二九五二

質 第七博愛屋
湯のし しみ拔 張洗 京染 やのみ 電(3)六一八二番

大阪商船出帆
門司、神戸（大阪行）（△印は廣島寄港）
うすりい丸 四月十二日
鴨綠丸 四月十四日
うらる丸 四月十六日
熱河丸 四月十七日
扶桑丸 四月十九日
黒龍丸 四月二十日
吉林丸 四月廿二日
（午前十一時大連出帆）
三角・鹿兒島・沖繩行 貴州丸 毎月三日、十八日
●切符發賣所 滿鐵及國鐵主要各驛並各地ジャパンツーリストビューロー案內所 船車連絡往復切符は汽車二割引、汽船一割引、通用期間二ケ月 大連より乘船往復切符は復路運賃二割引、通用期間三ケ月
●專屬荷扱所 國際運輸會社各地支店
大阪商船株式會社 大連支店 電2一五一 奉天事務所 電3四〇八九 新京事務所 電3二二一六 哈爾濱事務所 電七一一〇

大連より九州行近道 淡路丸 二日、十三日、廿四日 午後四時發
長崎 鹿兒島 一等 二八圓 三二圓 特三等 一四圓 一七圓 三等 一二圓 一五圓
近海郵船

北日本汽船出帆
敦賀直航 さいべりや丸（月三回）毎月一日、十一日、廿一日出帆 天草丸（月三回）毎月六日、十六日出帆
羅津發前十時 清津發後五時
●滿鐵主要驛及びビューローに「九州各驛行船車連絡切符を發賣致します

日本海汽船出帆
新潟直航 滿洲丸（月三回）毎月九日、十九日、廿九日出帆
清津發前十時 羅津發後五時
●國鐵及滿鐵主要驛並にJ・T・Bにて連絡乘車切符發賣

パン 特製品カステーラ 學校 官廳 商店 御用達 カネタ製麵麭工場 四馬路 電話②一八六六番
民事刑事及法律顧問 一般法律事務之專任 辯護士 律師 別役增吉 朝日通二三五番地 電話③二八八五
春G 洋服コート類 御徳用な質流品 澤山あります 新京祝町三丁目三番地（開花前） 三浦屋質店 電話③三七七五番
綠醫院 ホームドクター 住吉勝也 長春大街三〇二護國般若寺筋向 電(二)五五一一〇〇二一番
うらゝかな春の訪れ、村岡の春物の訪れ 春の織名古屋帶 春の錦紗小紋 春のコート地 評判のステープルファイバーモスの着物が店內に山積されています 吉野町二丁目 電話③二二二四 村岡呉服店
宇治茶 世帶道具の御用なら信用ある當店で 日本橋通り三笠町角 職人組合加盟店 電々會社特約店 河久商店 電(33)204番

七難即滅　七福即生

開運厄除

彫刻　東京　大浦哲先生謹作

御尊像　縦四寸　横二寸　御一體金五圓（實費送料 内地金二十錢 滿外金四十九錢）
目方百三十匁付　桐箱入

下總國成田山不動尊開基壹千年御開帳

（愈々三月廿八日より壹千年祭御修行）に際して

成田山不動尊に於いて開運災難除大護摩御修行濟

一家の守護神御不動尊像頒布

◆信仰ナクシテ安心立命ナシ・正シキ信仰明ルイ家庭◆

千年の『法燈』今に赫々として全國信仰の中心たる成田山不動明王の靈驗あらたかなるは今更申すまでもなく靈光燦たる幾多神秘奇蹟のかず／＼は毎年信徒の間に算へ難き狀態であります。何卒今度御頒ちする御尊像によつて開運厄除延命受福一家の守護神として甚深無量の功德を希る御家庭の御信仰を切望いたす次第であります。

◆特に交通・船舶・従業員・工場鑛山關係者は従業場所に一般御家庭では神棚か佛檀に御安置の上御禮拝下さい。

御申込方法　御不動尊像御希望の方は開運災難除大護摩御修行の上御申込順により御頒布致しますから（新聞名記入）（ハガキ）にて御申込下さい。御尊像が御安着の上代金は振替又は御便宜な方法により御送附下さい。

申込所　下總國成田山奥山御不動尊像謹刻所
振替東京五八、七六九番　電話成田二七五番

昭和の常識　新聞は古新聞を讀んで讀まねば損も判れぬ、保存にも此法が良

仁丹

映

畫に、芝居に
總て人混みに仁丹は
頭痛を消退し
口渇を潤し
口薫は全身を爽快にする
暖くなるにつけ、人混みは蒸せる・仁丹が一層必要

謄寫印刷ハ滿洲謄寫へ
電話(2)5393番

三大銘釀品
おいしくて經濟的な
天下一品　薫　龍　最上醬油
ほまれ味噌
奉天鐵西
野田醬油株式會社

春の婦人洋裝は是非興順增百貨店の婦人洋服專門部へ
日本橋通り南広場
電(3)二〇九一

今が絶好の機會!!!
邦文 滿文 タイピスト生徒募集
一、本科生四ケ月卒業
一、入學資格高等小學校卒業程度以上
一、隨時入學
一、就職斡旋
新京朝日通八十一番地
日本タイプライター株式會社附屬
邦文タイピスト養成所
電話(3)三三八番 五六八四番

各種寢台

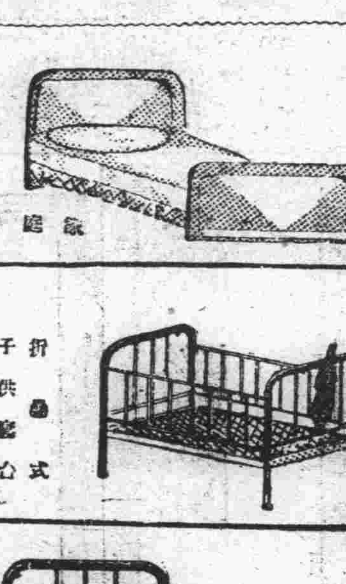

家庭用　折疊式子供寢台　病院用

新京日本橋通
家具裝飾　品川洋行
電3 三〇六二・二五九三・三一三一

髮洗ひ

花王シャンプー

えらびませう—
お髮のために!

さつぱりと地肌まで氣持よく洗へ
黑艶を活かし
髮の生長を助ける洗髮料は…
たゞこの品!です

一個五錢　日本髮なら一回分　洋髮・少女方なら二回分

東京・花王石鹼株式會社長瀨商會・大阪

行事への兒童動員 餘り頻繁過ぎる
大切な教育課程に支障あり 愼重取扱ひ要望さる

餘りにも多い國都の行事、發會式、提灯行列、沿道堵列などが行はれ日小、中學校生徒を動員しすぎ學生の授業に影響するところ尠からず學校當局では頭痛鉢巻きの態だが父兄を含む一部においてはこの學校の兒童動員に非難の聲が上つてゐる すなはち國都の各種事業行事が非常に多く殊に市公署、協和會、政府などで決定された年中行事のほかに臨時のものとして遺骨送迎その他、各種大會が頻繁であるがその度毎に在京日滿學生の旗行列、提灯行列、沿道堵列などが行はれこれがため兒童の授業は所定の如く實施されず小、中學校生徒の教育に支障を來す點尠からず一部識者ではこの形式的な兒童動員に不滿を抱き非難の聲を放つてゐるものもあり、某學校ではこの對策として課外行事のために潰される授業時間が土曜日に非ざる場合の外は全部これを土曜日の課程となし、校外行事の日課を土曜日に充てることゝなつた、この結果課外行事の爲一日の授業課程が行はれなかつた週には土曜日がなくなり土曜日の授業豫定は完全に破れるわけで今後兒童動員を行ふに當つては出來得る限りの制限を與へ單なる形式的の際にはこれを行はず愼重なる態度を以て行はれんことを要望してゐる、近く各學校にも協和會分會が設置されんとする際この兒童動員の學業に及ぼす影響は大いに考慮さるべき問題であらう

阿片斷禁徹底に 全國的禁煙運動
官民各機關を動員 宣傳方針決定

中央禁煙促進委員會教化分科會は九日午前十時より國務院企畫廳會議室において谷次長高倉、雍南參事官等關係者十五名出席し開會、協議の結果阿片斷禁國策を一般國民に徹底せしむるため政府、民間の各機關を動員、全國的に禁煙運動を捲き起すことに決定した、この根本方針に基き右宣傳の重點を

一、新禁政策主旨の徹底
一、特に青年層に對する拒毒思想の徹底
一、右政策に對する國民の自發的運動の促進
一、教化、宗教團體の活用

に置き、新聞、通信、雜誌、ラヂオ、パンフレツト、ビラ、映畫、座談會、講演會、展覽會、禁煙デーの利用、開催、撒布を行ふほか各省公署毎に禁煙自動車を配置して縣下を巡回せしめる等の新しい方針を採用、大々的に運動を開始することゝなつた

バス新車三輛 運轉輸送成功

新京交通會社では新車の運轉輸送を計畫し交通部、同和自動車會社、開原長途汽車公司の協力を得て奉天よりバス三輛を運轉輸送試驗中のところ見事成功して九日午後一時新京に到着した、同會社ではこの良好な成績により十二日より引續き二十輛の運轉輸送を行ふことに決定したが奉天より鐵嶺、開原、西豐、西安、伊通を經て新京迄は二日を要しこの成功は交通部に於ても劃期的なものとして喜んでゐる

渤海灣上における 合邦投票結果

渤海灣上において行はれた獨墺合邦に關する在滿獨墺人の投票結果左の如し

投票總數二九六、贊成二九三、反對二、無效一

入民投票を終へた在滿獨墺人二百十餘名は九日午後五時五十分發列車で奉天、新京、哈爾賓等にそれぞれ歸還した

ビ大連領事談

獨墺合邦投票を終へたビショツプ大連領事は左の如く語つた

一八〇六年以來獨墺兩國は合邦の意思を保持し來つたが、王朝の問題など種々の事情のため實現しなかつたしかし現在兩國に王朝なくこゝに目出度く合邦となつたことは喜びに堪へない

クノール博士談

新京から投票に參加した通商代表クノール博士は微笑を浮べながらデッキで記者に左の如く感激を語つた

獨墺合邦はわれ〳〵ゲルマン民族の終始一貫した主張で今日を迎へて喜びは一入です、投票も終へたのでこのまゝ大連から東京に赴きゆつくり櫻の花でも觀て來ますよ

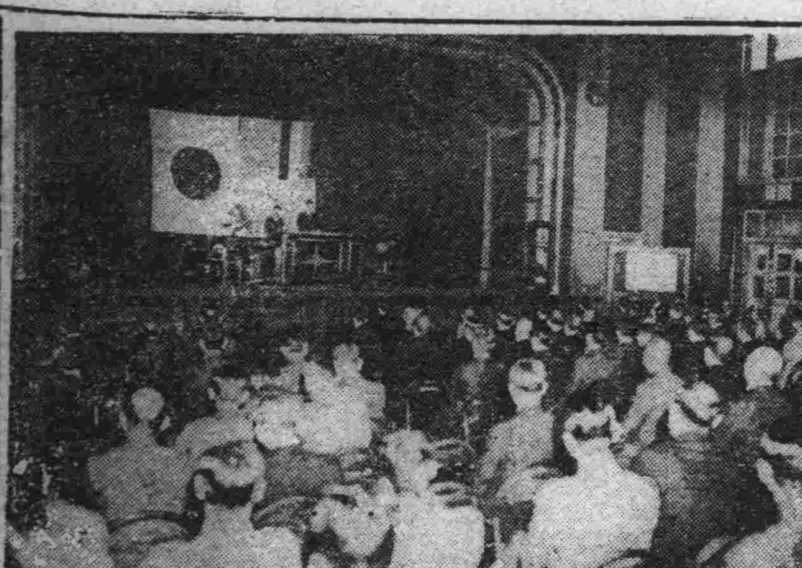

新京商工公會 盛大な發會式
產業經濟進展に協力

在京商工業者の中心統合機關として全滿に魁け四月一日より設立された新京商工公會の發會式は九日午後二時半より記念公會堂に於て日滿官廳、特殊會社その他各方面關係者商工公會よりは各役員、參事等約二百五十名參集の上盛大な發會式を擧行した、定刻振鈴に依り一同入場の後會場正面に掲げられた日滿兩國旗に對し最敬禮、國歌の際に次ぎ丁會長の致詞あり左の如き經濟部大臣の訓辭あつて、國務總理、產業部大臣、關東局總長新京特別市長、中銀總裁、滿鐵總裁祝詞朗讀代讀あり、各地から寄せられた祝電を朗讀韓經濟部大臣の發聲で新京商工公會萬歲を三唱、丁會長閉會の辭を述べ、一同記念撮影の後四時終了滿洲國經濟國策の線に順應して日滿兩側合併に依る商工公會は先づ新京に於て勢よく誕生した、尙六時からはヤマトホテルに於て關係者二百名を招き祝賀披露宴を張つた（寫眞は發會式）

經濟相の訓辭要旨

新京商工公會發會式における韓經濟部大臣の訓辭要旨左の如し

商工公會の使命とする所は商工業者の中心統合機關として內に在りては商工業者の共同利益を增進し、其の適確調整を圖り地方產業經濟の進展に寄與せしむると共に、わが國產業經濟の國策に順應し其の遂行に協力せしめ、外に對しては商工公會を通し日滿兩國產業經濟の圓滿なる發展に資せしむるに在り、斯るが故に商工公會に附與せられたる權能は相當大なると共に反つて之に課せられたる責務も亦一層大なるものあり今や我國は第二期產業經濟五ケ年計畫遂行の途上に在り然も現下の國際情勢は混沌として國民寿しく一日の偸安をも許されざる重大時局に際會せり、此の多事多端なる時局に當り克く我國產業經濟五ケ年計畫をして初期の目的を達成せしめ且日本國の治外法權の撤廢並滿鐵附屬地行政權移讓の好意に對し酬ひんが爲我々の商工業者に對し期待するもの寔に多し、特に新京商工公會は全滿商工公會の代表的地位に在り之が指導運用の如何は直に全滿各地商工公會に重大なる影響を及ぼすべきものにして其の使命を果し得ると否やは一に關係各位今後の努力に俟たざる可らず

事變戰歿勇士四千五百名に 論功行賞

【東京國通】支那事變關係の輝く第一回論功行賞は御仁慈深き聖旨に副ひ奉るべく內閣賞勳局及び陸海軍當局で鋭意調査を進めてゐるが、その範圍は事變勃發當時より昨年十月十五日に至る迄の戰病歿者とし榮の行賞發表はこれら護國の英靈が來る二十四日夜の招魂式の儀を待つて靖國神社に合祀される以前にと內定してをり、その行賞人員は四千五百名に達する見込みである卽ち陸軍では上海敵前上陸の偉勳に輝く故倉永辰次少將を始め北支、江南兩戰線の勇士三千數百名、海軍ではかの上海特別陸戰隊本部望樓上に散つた故樋原憲三中佐以下約八百名で賞勳局では確定數の判明し次第一時も早く名譽ある勇士の氏名を發表したいと言つてゐる

專門家くづれか
或ひは思想的關聯ある仕業 "耳泥棒"嚴重探査

（夕刊既報）電話線を切斷し國都の重要官廳符一圓に亘り電話を不通ならしめ一日を聾にし大騷ぎを演じさせた牡丹公園南入口五色街十九のマンホール內電話線竊盜事件は稀有の事件として國都の巷に時ならぬセンセーションを捲き起したが首都警察廳では時局柄事件を重大視し特務、司法兩科員出動檢證するの緊張さを示した、檢證の結果犯人は事情を知悉せる專門家くづれと見られさらに犯行時刻は當夜中卽ち午前三時前後で計畫的であると共に切斷の長さ一米八十被害額約二十圓と言ふ驚かせるには甚だもつて僅少の額である點より推定して單なる竊盜とは考へられないところで當局では思想的に關聯あるものゝ仕業と睨み活動を開始、目下特務、司法兩科協力の下に鋭意犯人嚴探中である

ネオン街演藝隊 傷病兵慰問

國防婦人會新京支部朝日分會では九日午後新京陸軍病院を見舞つて無聊に苦しむ勇士達を慰めた、分會員であるカフェー組合の綺麗どころ百五十名は朝日分會のマークも新しい滿洲國婦の制服白エプロン白襷姿で見舞品の菓子、林檎を各々どつさり持參して各室を慰問し心からなる慰めを與へ、次いで娛樂室で一ケ月前から一かかり練習を續けてゐた演藝大會を開いた、「愛國行進曲」「上海便り」の軍國調や「小原節」「磯節」「安來節」等の日本情緒と展開される各店選り拔きの藝達者が披露の豪華プログラムに兵隊さん達大喜びで最後に時局にふさはしい軍事劇「軍刀」は大喝采を博して午後五時閉會銃後の眞心こめたプレゼントに勇士達に充分の滿足を與へ名殘を惜みながら歸途についた

新京青年學校入學式 あす商業で擧行
手續きは當日まで受付け

新京青年學校では本年度本科未入學者の入學勸誘に對して文書を發送すると共に去る五日より全職員總出動で戶別訪問を行ひ本科入學者千五百名を目標に名實共に全滿第一の青年學校たらしめんと涙ぐましい程の努力を續けて來たが努力酬ひられて好成績の裡に愈々十一日午後七時三十分より新京商業講堂で入學式を擧行することになつた、しかし調査に當つた名簿は本年一月警察の手で作成したものに依つたので不完全を免れず揭載もれの者や一日以後新京へ來住した者で滿十四歲以上徵兵適齡までの者で中等學校に在學してゐない者は入學式當日出席の上手續を取ると共に入學決定生徒も必ず參列することを希望されてゐる、尙雇傭主は當日時に生徒出席方便宜を計つてほしいとのこと

不心得な花見

市內入舟町二丁目十三番地石工業森宴彌次氏三男保夫（二〇）は實直な父に似ず生來不良性を帶びかねて注意中の者であつたが、六日ミシン機械一台を持出して曙町三丁目東京質店に六十圓で賣り飛ばしそのまゝ逃走姿を晦ましてしまつた、父喜彌次さんは心配の餘り直ちに搜査方願出たが同人はかねて櫻花爛漫の日本に憧がれてゐたものでてつきり花見に日本へ高飛びしたものと推定、首都警察廳では鐵道沿線に手配中のところ案の定九日朝鮮定州移動警察より取押へたとの通報があつた

集金拐帶犯捕る

朝鮮平安北道生れ奉天市十間房第二區二十八號ノ二東亞社印刷所外交員松岡信也こと朴榮喜（二四）は去月二十四日得意先より集金せる五百餘圓を拐帶姿を晦まし爾來指名犯人として搜査手配中であつたが九日午前九時頃市內梅ケ枝町四丁目三六朝鮮人旅館に投宿潜伏せるを首都警察廳司法科金、陳兩刑事が發見逮捕した

遺骨着發
送迎、お通夜に參列しませう

北滿討匪行の聖戰に不幸護國の英靈と散つた皇軍勇士の遺骨は十一日午後四時二十分着列車で哈爾濱方面より五十一體、同七時三十五分着列車で吉林方面より數體新京驛着、行列を中央通より吉野町に折れ記念公會堂に奉安する、御通夜は午後八時三十分よりしめやかに執行、讀經は午後九時より、御誠歌は同十時より始めて翌十二日午前十時公會堂出發、同十時三十分新京驛發列車で南下靜無き凱旋をするが、多數市民の驛頭送迎、御通夜參列且つ沿道各戶は弔旗掲揚の上東洋平和の礎となつた勇士の靈に弔意を表することを希望されてゐる

伊澤滿鐵理事 北滿各地視察

伊澤滿鐵理事は十日大連を出發約十日間の豫定で奉天、新京をはじめ北滿各地を視察し歸連、さらに十二日上海に赴く筈である

京大ラグビー部 けふ對滿洲國戰

日本ラグビー界の覇豪京都帝大チームは春の滿洲を訪れる外來チームのトップを切つて九日午後八時四十五分新京驛着はとで元氣一杯で體育聯盟關係者の出迎へを受けて入京松屋旅館新館へ投宿した、滿洲國チームとの對抗戰は十日中銀運動場で午後二時半より入場式、同三時試合開始で入場料は大人三十錢、小人、學生は半額である、京都帝大チームは三年間の雌伏を蹴つて關西リーグに覇をとなへ東都に遠征して學生蹴球界の王座を惜しくも慶應に讓つたとは言へ日本屈指の强豪チームでその得意とするは斯界注目の的となつてゐるラック戰法でF・Wにおく戰鬪力の中心を力一杯の純攻擊主義の戰法を武器としてゐるから當日は猛烈なスリルを呼ぶ熱戰が展開されるであらう、同チームのメンバーは次の如くである（寫眞は歸着の同チーム）

（主審）和田志朗（監督）內藤忠志（マネジャー）長田文男（主將）川本信彥（F・W）川本信彥、蒔田明一、柴田善助、川口正男、和田白馬、小林勉、川西德恒、猪武（H・B）安東勝平、澤通三（T・B）由良悠、高木三郎、津川貢一、石垣憲彌（F・B）熊井素雄

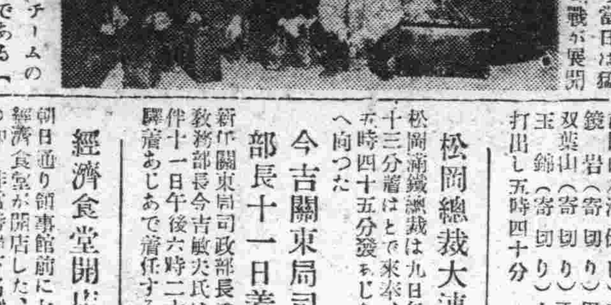

大阪相撲九日目

勝　岩（寄切り）神威山　負

賀花（寄切り）雲仙嶽
一渡（寄切り）國光
若浪（打棄り）天城山
照國（叩込み）神武山
輪原（逆出し）千葉昇
小戶岩（打棄り）富ノ山
日鷲（打棄り）陸奧錦
北海（吊出し）八幡錦
加古川（引落し）常陽山
鷹ノ里（外掛け）清美川
錦纖（不戰勝）足羽山
三熊山（不戰勝）肥州山
大八洲（上手投げ）小松山
防長山（打棄り）松前山

中入後

鹿島洋（寄倒し）綾錦
大和錦（寄倒し）小島川
龍王山（寄切り）鶴ケ嶺
大蛇潟（上手投げ）桂川
駒ノ里（押倒し）富士ケ嶽
金華山（逆出し）射水川
番神山（吊出し）土州山
幡瀨川（吊出し）太刀若
大浪（突放し）綾若
安藝ノ海（寄切り）海光山
鯱ノ里（下手投げ）和歌島
楯甲（寄切り）筑波嶺
青葉山（掬投げ）羽黒山
笠置山（寄倒し）巴潟
大潮（寄切り）高登
名寄岩（寄切り）出羽ノ花
出羽湊（二枚げり）金湊
綾昇（下手捻り）磐石
九州山（外掛け）旭川
五ツ島（押出し）玉ノ海
前田山（浴倒し）武藏山
鏡岩（寄切り）男女川
双葉山（寄切り）兩國
玉錦（寄切り）大邱山

打出し五時四十分

松岡總裁大連へ

松岡滿鐵總裁は九日午後二時十三分着はとで來奉、同午後五時四十五分發あじあで大連へ向つた

今吉關東局司政部長十一日着任

新任關東局司政教務部長今吉敏夫氏は家族同伴十一日午後六時二十分新京驛着あじあで着任する

電々倶樂部の春季謠會

電々倶樂部春季素謠會は十日午前十時からダイヤ街わかもと溫泉閣で開催する、番組は

△竹生島 古賀嘉七、加藤誠之、柳瀨英雄△田村 濱田節雄、岡部秀一△春榮 子方森重昌雄、ツレ鹽田信次、佐々木敏郎、熊本長吉△櫻川 長澤淨、福田正夫△天野三

○獨吟 衣 松尾松太郎△鵜飼 友林一△鞍未定 木邑荒雄△藤戶 杉山仁郎 友廣禄一△鞍馬天狗 子方 清水良太郎、中村珍次、坂根晴雄

○仕舞 芦刈 種田直太郎△千手 西井田淸武、瀨田常男、片山完二△雨露 子方 枝元幹、恩地中村珍次、熊本長吉

○獨吟 草紙洗 瀨山常男△鉢木 杉山仁郎△安宅 稲田直太郎△景淸 藤井嘉平次、トモ奈良則、中村信吉、梅田正二△小鍛冶 城戶傳、山下重人△猩々 奥平正行、大野正巳、鹽田司

經濟食堂開店

朝日通り領事館前に七日から經濟食堂が開店した、その名の如く非常時局下名實共に理想的大衆向經營を行ふとハリキツてゐる、出前の電話は三一五七七六で遠近に拘はらず配達すると

一樂開店

過般北支に轉業した日本橋通三八長春座裏料亭鯉川は今回一樂と改稱して綺麗どころも全部新たに內地より招いて大衆向をモツトーに九日より開店した

涼 のんきダン

さる席で滿洲鑛山會社の岩科君と民生部保健司體育科の松島君が隣り合せに腰掛けた▼岩科君は廿六貫の肥大漢、松島君は痩せてゐて丹の目立つ方、「肥り藥か痩せ藥か、飲んだ人飲まない人の廣告よろしくですね」との批評に憤慨した松島君「柔道でけ駄目だが水泳で來い」と胸をそらしたまでは良いが、ニツコリ笑つた岩科君「氣の毒だね、私は水の中へ這入ると何にもせんでもブク〳〵浮くんですよ、お蔭で今迄水泳のチヤンとして相當やつて來ましたよ」▼松島君口惜しがつて「ぢや、もぐりで來い、ブク〳〵では沈めまい」と言ふ、そしてプールで改めて見參することゝなつた、鯨とハムの珍競泳が見られさうだ

天氣

けふの天氣 南寄の風晴一時曇
きのふの溫度 最高一四・五 最低零下四度五

一、女子事務員 二名採用
多少事務に經驗の有る三十才以下の方を望む自筆履歷書本人持參のこと
一、工場部員（裁斷見習）三名募集す
詳細は面談の上
新京新發路二〇一
關東軍酒保指定被服工場
株式會社 不二公司支店

御客樣へ御知らせ!!
四月八日午前二時過中央通より興安大路新京中學校前まで御乘車下さいました方で料金を拾圓札を一枚多く戴いたことを運轉者が歸庫後氣付き其の由申出がありました
當方で御預りして居りますから御心當りの方は御面倒ながら御足勞御願ひ申上げます
蓬萊町一丁目十番地
京タク本社 電話③二〇九七番

サービスガール募集
御希望の方は本人御來談下さい
帝都キネマ事務所

看護婦募集
一、看護婦及見習看護婦數名
希望者は履歷書持參本人來談
特別市建國路四一〇
內科本田病院 電②一五三五番

謹告
今般左記に事務所移轉仕候
康德五年四月七日
元新京市西七馬路八號
移轉場所
新京市大和通四十六番地（公學校横）
司法代書人 鈴木仲助事務所 電話③五三〇七番

補助者一名求む（日人）
但身元確實なる者にして可成經驗者履歷書持參來談のこと

生徒募集
毎月初入學（學則郵券二錢要す）
文華洋裁學院
大和通四九

求貸家
四室乃至五室位のもの一戶（住宅）電話又はハガキにて御一報被下度
滿洲勞工協會 庶務課
新京長春大街一〇二
電話②二一五九〇六 二〇七五

新入學、御進級前に是非檢眼なさいませ
市立病院眼科
滿鐵病院眼科
知識眼科醫院
羽牟眼科醫院
中山眼科醫院
御指定
清眼堂
吉野町二丁目 電③二三九二

滿員御禮 十一日限り
小杉勇 轟夕起子 江川宇禮雄
片岡千惠藏 千早昌子
日活持選傑作映畫週間・三拾錢
限りなき前進
刺青奇偶
本日の日曜は 朝日座

寶山デパート横通り
皮膚性病科 長岡醫院
光耀路二〇四号 電話(2)三六五八

「上海だより」の 上原敏
南京だより
日本一の人氣者が南京からの第二信! ますます元氣で、大活躍
陣中髭くらべ
東海林太郎
ポリドール流行歌

娛樂遊戲機
世の中が複雜になつてそうして目まぐるしい君忙がしくなつてまゐりますと疲れ切つた人々は何かそれを癒やす慰安とか娛樂とかを必然的に求めます
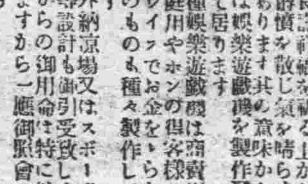
各種娛樂遊戲機製作
スポーツランド設計
販賣元 島田洋行
奉天春日町八番地
電話（直營所）3七九三六 （自宅）3七三六二
南京蟲全滅器發賣元
南京虫の全滅は保證致します

眼藥は大學!

大學眼藥

一瓶ごとに「大學洗眼藥」添附

（大學獨得・紫外線防止劑
特許製劑ウルビオレボン配劑）

大學は一劑で三つの效果

1 眼病を治す
2 目を强く美しくする
3 紫外線の害を防ぐ

本邦唯一近代優秀眼科藥

大學眼藥は最新の眼科醫學に基き强力な殺菌・防腐・收斂作用を有するために病菌を殺滅し炎症充血を快く去り創面を整へる等治療效力著しく大學洗眼藥を併せ用ふる時は一層回復を速くします　また健眼の場合でも大學眼藥を毎朝用ふれば砂塵煤煙等より受ける障害を防ぎ仕事や讀書の目疲れを治し眼病豫防と視力の强化と美眼工作と一石三鳥の效果を上げ得ます

—適應症—

結膜炎・角膜炎・麥粒腫・はやり目・疲れ目・血目・雪目・洗滌眼炎・トラホーム・やに目・打ち目・にやり目・なみだ目・ただれ目・かすみ目

定價（目藥と大學洗眼藥二種一函入の定價）

ケースなし	小瓶 二十錢　中瓶 三十錢　徳用瓶 五十錢　小兒用 二十錢
ケース付	一瓶入 三十錢　二瓶入 五十錢（ケースは一個）　通元用特大瓶付（〃）一圓
大學洗眼藥（別に御入用の場合）	十錢　廿錢　二十錢

大阪・新京　參天堂株式會社

新發賣

大學十セン家庭藥

どれでも一個＝正價十錢

大衆生活に於ける大なる脅威は、病氣の醫療費乃至藥價の過重なる負擔である。今日、國民の體位向上、或は醫療國策の聲澎湃として起る時、我社は率先、大衆醫療費の大輕減を目指し、實に從來藥價の半値にも當らざる超廉價を以て「大學十錢家庭藥」を發賣す　先づ手にとつて見られよ！「確かに安い」と頷かるべし　更に用ひて效果を見られよ！一層その安さをハツキリと知らるべし

藥はかく安くなければならぬ

こんなにヨクきく藥が
ナゼ安い？

1 藥學博士大谷文昭氏始め多數學徒の眞摯なる研究に基き
2 科學的生産設備と最新の機械能力を發揮する大工場により
3 合理化せる大量生産と統制配給による經費の節減！
4 これらの綜合結晶と醫療費低減の意圖による最低價であります

病氣に應じて二十種アリ

●お腹の病氣には　大學胃散　大學胃腸錠　大學下劑
●虫下しには　大學下痢止　大學驅虫錠
●痛み止めには　大學頭痛錠　大學齒痛錠　大學腹痛錠
●かぜ引きには　大學感冒錠　大學せき止
●保健藥には　大學清涼劑
●外用藥には　大學皮膚藥　大學外傷膏　大學痔疾膏　大學水虫液　大學メンソールクリーム
●婦人の病氣には　大學婦人藥　大學奇應丸
●子供の病氣には　大學小兒かぜ藥　大學小兒せき止シロツプ

タッタ十錢　市價の半値

大阪北濱　大學眼藥本舖
發賣　參天堂株式會社